РЕПУБЛИКА СРБИЈА
ГРАД УЖИЦЕ

СКУПШТИНА ГРАДА
I Број: 023-55/22
Датум:30. јун 2022.године

На основу члана 22. став 1. тачка 3. Закона о јавним предузећима ("Службени гласник РС" број 15/2016 и 88/2019) и члана 60. став 1. тачка 64. Статута града Ужица ("Службени лист града Ужица" број 4/19), Скупштина града Ужица, на седници одржаној 30. јуна 2022. године, доноси

О Д Л У К У

1. Усваја се Извештај о пословању **ЈКП "Дубоко" Ужице за 2021. годину** са финансијским извештајем који је Надзорни одбор ЈКП "Дубоко" Ужице усвојио Одлуком број 21/4 од 29. априла 2022.године.

2. Одлуку доставити ЈКП "Дубоко" Ужице и Градској управи за инфраструктуру и развој.

ПРЕДСЕДНИК СКУПШТИНЕ
Бранислав Митровић

ГРАД УЖИЦЕ
+381 (0) 31 590 135 • e-mail: predsednikskupstine@uzice.rs

ЈКП ДУБОКО УЖИЦЕ
НАДЗОРНИ ОДБОР
БРОЈ: 21/3
ДАТУМ: 29.04.2022. године
У Ж И Ц Е

На основу члана 32. Оснивачког акта, члана 28. Статута и члана 17. Пословника о раду, Надзорни одбор Јавног комуналног предузећа Регионални центар за управљање отпадом "Дубоко" Ужице је, на седници одржаној 29.04.2022. године, разматрао Извештај о пословању Предузећа за 2021. годину и донео

О д л у к у

Надзорни одбор усваја Извештај о пословању ЈКП "Дубоко" Ужице за 2021. годину.

На основу члана 28. Статута предузећа, задужује се ВД Директор да усвојени извештај за 2021. годину достави скупштинама оснивача ради давања сагласности.

О б р а з л о ж е њ е

Након разматрања Извештаја о пословању ЈКП "Дубоко Ужице" за 2021. годину, Надзорни одбор је, сходно члану 28. Статута Предузећа, одлучио као у диспозитиву.

Председник Надзорног одбора

Радосав Јовановић

Достављено:
- Директор
- а/а

ЈКП ДУБОКО УЖИЦЕ
НАДЗОРНИ ОДБОР
БРОЈ: 21/4
ДАТУМ: 29.04.2022. године
У Ж И Ц Е

На основу члана 32. Оснивачког акта, члана 28. Статута и члана 17. Пословника о раду, Надзорни одбор Јавног комуналног предузећа Регионални центар за управљање отпадом "Дубоко" Ужице је, на седници одржаној 29.04.2021. године, разматрао Извештај независног ревизора за финансијски извештај Предузећа за период 01.01. до 31.12. 2021. године и донео

О д л у к у

Прихвата се Информација о Извештају независног ревизора за финансијски извештај Предузећа за период 01.01. до 31.12. 2021. године, који је саставни део ове одлуке.

На основу члана 65. Закона о јавним предузећима обавезује се директор Предузећа да извештај из става 1. ове одлуке достави оснивачима, ради информисања.

О б р а з л о ж е њ е

Након детаљног образложења директора Предузећа одлучено је као у диспозитиву.

Председник Надзорног одбора

Радосав Јовановић

Достављено:
- Директор Предузећа
- оснивачима ЈКП Дубоко Ужице
- а/а

ЈАВНО КОМУНАЛНО ПРЕДУЗЕЋЕ
"Регионални центар за управљање отпадом Дубоко" Ужице

ИЗВЕШТАЈ О ПОСЛОВАЊУ ЈКП "ДУБОКО" УЖИЦЕ ЗА 2021. ГОДИНУ

НАЗИВ: **ЈКП "Дубоко" Ужице**
АДРЕСА: **УЖИЦЕ, Дубоко бб**
ТЕЛЕФОН: **031/525-061**
E-mail **office@duboko.rs**
ОСНИВАЧИ: **УЖИЦЕ, ЧАЧАК, ИВАЊИЦА, ПОЖЕГА, БАЈИНА БАШТА, ЛУЧАНИ, АРИЉЕ, ЧАЈЕТИНА, КОСЈЕРИЋ**
ДЕЛАТНОСТ**:** **3821- третман и одлагање отпада који није опасан**
МАТИЧНИ БРОЈ**:** **20104279**
ПИБ: **104384299**
ЈББК: **81212**
НАДЛЕЖНО МИНИСТАРСТВО: **Министарство привреде**
РЕСОРНА МИНИСТАРСТВА: **Министарство грађевинарства,саобраћаја и инфраструктуре, Министарство заштите животне средине**

Ужице
април 2022.

С А Д Р Ж А Ј

I	**ОПШТИ ДЕО**	
	1. Подаци о предузећу	3
	2. Органи предузећа	4
	3. Правни оквир	5
II	**УСЛУГЕ ПО ОРГАНИЗАЦИОНИМ ЈЕДИНИЦАМА**	
	1. Пријем отпада	11
	2. Транспорт отпада	13
	3. Селекција отпада	17
	4. Депоновање отпада	28
	5. Одржавање	31
	6. Еколошки мониторинг	32
III	**БРОЈ И СТРУКТУРА ЗАПОСЛЕНИХ**	**38**
IV	**ИНВЕСТИЦИОНА УЛАГАЊА**	**42**
V	**ЦЕНОВНА ПОЛИТИКА**	**50**
VI	**ФИНАНСИЈСКИ РЕЗУЛТАТ**	
	1. Структура прихода	51
	2. Структура расхода	53
	3. Остварени финансијски резултат	57
	4. Структура наплаћених потраживања и степен наплате	57
	5. Структура ненаплаћених и застарелих потраживања	58
	6. Структура краткорочних обавеза	58
	7. Задуженост – кредити и позајмице	58
	8. Субвенције од оснивача	58
VII	**ИЗВЕШТАЈ О РАДУ ОРГАНА ПРЕДУЗЕЋА**	
	1. Надзорни одбор	59
	2. Директор	67
	3. Координационо тело	67
VIII	**ЗАКЉУЧЦИ И ПРЕПОРУКЕ**	
	1. Оцена резултата пословања	68
	2. Мере за отклањање недостатака у пословању	68
	3. Предлози оснивачу у циљу унапређења пословања	69
IX	**ИЗВЕШТАЈ РЕВИЗОРА**	**71**
X	**ПРЕГЛЕД ДУГА ОСНИВАЧА ПО ПЕРИОДИМА**	**72**
XI	**ПРИЛОЗИ**	**73**

I ОПШТИ ДЕО

1. ПОДАЦИ О ПРЕДУЗЕЋУ

Пословно име: ЈКП Регионални центар за управљање отпадом "Дубоко" Ужице

Седиште: Ужице, Дубоко бб

Претежна делатност: 3821- третман и одлагање отпада који није опасан

Матични број: 20104279

ПИБ: 104384299

Надлежно министарство: Министарство грађевинарства, саобраћаја и инфраструктуре,
Министарство заштите животне средине,
Министарство привреде

Општине Ужице, Бајина Башта, Пожега, Ариље, Чајетина, Косјерић, Лучани и Ивањица су 13.10.2005. године закључили Уговор 10 број 352-55/2005 о оснивању, изградњи и коришћењу Регионалне санитарне депоније Дубоко, којим су, као оснивачи, регулисали међусобна права и обавезе везане за оснивање, изградњу, финансирање и експлоатацију Регионалне санитарне депоније Дубоко.

Дана 24.10.2005. године на основу Анекса 1, наведеном уговору је као оснивач приступила и Општина Чачак.

Уговором о оснивању, изградњи и коришћењу Регионалне санитарне депоније Дубоко општине – оснивачи су на доста уопштен начин регулисали међусобна права и обавезе у вези оснивања, финансирања рада и изградње и експлоатације Регионалне санитарне депоније "Дубоко".

На основу оснивачког уговора и одлука скупштина оснивача, а у складу са чланом 6. Уговора 10, основано је Јавно комунално предузеће Регионална санитарна депонија "Дубоко" са седиштем у Ужицу, које је код Агенције за привредне регистре регистровано решењем БД. 99234/2005, дана 01.12.2005. године.

Агенција за привредне регистре је одлуком 8884/2010, од 31.08.2010. године, извршила промену шифре претежне делатности која се води под бројем: 3811.

Управни одбор је на 54 седници, одржаној 22.09.2011. године, донео је Одлуку број 54/4 о промени адресе - седишта, које од тада гласи: Ужице, Дубоко бб, што је евидентирано решењем АПР БД 129434/2011 од 20.10.2011. године.

Управни одбор је на 62 седници, одржаној 13.09.2012. године, донео Одлуку број 62/9 о промени пословног имена које од тада гласи: Јавно комунално предузеће "Регионални центар за управљање отпадом Дубоко" Ужице што је евидентирано решењем АПР БД 140011/2012 од 05.11.2012. године.

Решењем Агенције за привредне регистре број БД 68412/2019 од 17.07.2019. године констатовано је усаглашавање оснивачког акта Предузећа са Законом о јавним предузећима.

Истим решењем извршена је промена шифре претежне делатности која се сада води под бројем: 3821. и евидентирани су председник и чланови Надзорног одбора.

ЈКП "Дубоко" Ужице делатност обавља на основу:

-Дозволе о издавању интегралне дозволе за складиштење и третман неопасног отпада и одлагање отпада на депонију неопасног отпада на локацији оператера (Министарство животне средине, рударства и просторног планирања број 19-00-00739/2011-02 од 07.06.2012. године, регистарски број дозволе 887),

- Решење о издавању интегралне дозволе за сакупљање и транспорт неопасног отпада на територији Републике Србије (Министарство заштите животне средине број 19-00-00053/2017-02 од 26.09.2017. године, регистарски број дозволе 2150).

Програм пословања ЈКП "Дубоко" Ужице за 2021. годину усвојен је одлуком Надзорног одбора број 9/3 од 01.12.2020. године. Решењем I број 023-154/20 од 24.12.2020. године Скупштина Града Ужица је дала сагласност на Програм пословања ЈКП "Дубоко" Ужице за 2021. годину.

Предузеће је самостална организациона, економска и пословна целина у којој оснивачи (градови и општине) повезани заједничким интересом, по основу удела капитала у укупном капиталу Предузећа, финансирају рад предузећа и улажу у инвестиције, у следећем процентуалном односу који је утврђен оснивачким уговором:

Табела 1. Учешће градова и општина оснивача у финансирању Пројекта

Р.б.	Градови и општине оснивачи	Проценат учешћа у финансирању
1	Град Ужице	23.91%
2	Град Чачак	26.88%
3	Општина Ивањица	10.20%
4	Општина Пожега	9.30%
5	Општина Бајина Башта	8.39%
6	Општина Лучани	7.09%
7	Општина Ариље	5.70%
8	Општина Чајетина	4.50%
9	Општина Косјерић	4.03%
Укупно		**100%**

2. ОРГАНИ ПРЕДУЗЕЋА

Имајући у виду да је у току 2019. године извршено усклађивање оснивачког акта и органа предузећа са Законом о јавним предузећима послове органа Предузећа у 2021. години обављали су:

1. Надзорни одбор
2. Директор предузећа

Имајући у виду регионални карактер Предузећа које је основано од стране 9 локалних самоуправа, Пословником о раду Надзорног одбора је конституисано Координационо тело као заједнички саветодавни орган. Координационо тело је утврђено као начин на коме градоначелници и председници општина оснивача међусобно

усаглашавају ставове везане за најважније питања функционисања Предузећа и реализације активности на обезбеђивању стабилности и продужења рока употребе Регионалне санитарне депоније Дубоко. Своје ставове Координационо тело формулише у виду закључака који се достављају оснивачима и Надзорном одбору који је обавезан да закључке Координациног тела разматра по хитном поступку, најкасније на првој наредној седници.

3. ПРАВНИ ОКВИР

Најважнији закони, подзаконски акти и закључени уговори који су утицали на рад, пословање, функционисање и делатност ЈКП Регионални центар за управљање отпадом "Дубоко" Ужице су:

- Закон о јавним предузећима (Сл.гл. РС број 15/16 и 88/19),
- Закон о комуналним делатностима (Сл.гл.РС број 88/11,104/16,95/18),
- Закон о привредним друштвима (Сл.гл.РС број 125/04, 36/11, 5/15,44/18,95/18),
- Закон о јавним набавкама (Сл.гл.РС број 91/2019) и пратећи подзаконски акти
- Закон о управљању отпадом (Сл.гл.РС број 36/09, 88/10, 14/16, 95/18) и пратећи подзаконски акти,
- Регионални план управљања отпадом. Током 2012. и 2013. године појединачним одлукама скупштина локалних самоуправа усвојен је Регионални план управљања отпадом за општине Златиборског и Моравичког окгруга (градови Ужице и Чачак и општине Чајетина, Пожега, Косјерић, Лучани, Ариље, Ивањица и Бајина Башта). Одредбама члана 14 Закона о управљању отпадом (Сл. Гласник РС, бр. 36/2009, 88/2010 и 14/2016) утврђена је обавеза поновног разматрања овог планског документа након пет година. ЈКП "Дубоко" Ужице је, као координатор активности везаних за праћење и реализацију Регионалног плана управљања отпадом (РПУО), покренуло иницијативу за измене и допуне РПУО. У 2017. години чланове Радног тима за израду Предлога измена и допуна РПУО именовали су Град Чачак, општине Бајина Башта, Лучани, Косјерић и Ивањица,
- Закон о заштити животне средине (Сл.гл.РС број 135/04, 36/09, 72/09, 43/11, 76/18, 95/18) и пратећи подзаконски акти,
- Закон о стратешкој процени утицаја на животну средину (Сл.гл.РС број 135/04 и 88/10) и пратећи подзаконски акти,
- Закон о процени утицаја на животну средину (Сл.гл.РС број 135/04 и 36/09) и пратећи подзаконски акти,
- Закон о интегрисаном спречавању и контроли загађивања животне средине (Сл.гл. РС број 135/04 и 25/15) и пратећи подзаконски акти,
- Закон о планирању и изградњи (Сл.гл. РС број 72/09, 81/09, 64/10, 24/11, 121/12. 132/14, 145/14, 3/18 31 и 37/19) и пратећи подзаконски акти,
- Закон о раду (Сл.гл.РС број 24, 61/05, 54/09, 32/13, 75/14, 113/17 и 95/18),
- Закон о Централном регистру обавезног социјалнох осигурања (Сл.гл.РС број 95/18, 91/19),
- Закон о буџетском систему (Сл.гл. РС број 54/09, 73/10, 101/10, 93/12, 62/13, 63/13, 108/13, 142/14, 68/15, 103/15,99/16 ,95/18, 31 и 72/19, 149/20 и 118/21),
- Закон о буџету (Сл.гл. РС број 84/19 и 60 и 135/20),
- Закон о рачуноводству (Сл.гл. РС број 62/13, 30/18 , 73/19 и 44/21),
- Закон о ревизији (Сл.гл. РС број 73/19),
- Међународни рачуноводствени стандарди (МРС),

- Међународни стандарди финансијског извештавања (МСФИ),
- Закон о факторингу (Сл.гл. РС број 62/13 и 30/18),
- Закон о акцизама (Сл.гл. РС број 47/13, 4/14, 68/14, 142/14, 4/15, 5/15, 55/15, 103/15, 5/16 и 108/16, 7/17, 18/18, 30/18, 4/19, 5/20, 7/20, 78/20, 153/20 и 11/21),
- Закон о порезу на добит правних лица (Сл.гл. РС број 47/13, 108/13, 68/14, 142/14, 91/ и 112/15,113/17 и 95/18, 86/19, 153/20 и 118/21),
- Закон о порезу на додату вредност (Сл.гл. РС број 84/04, 86/04, 61/05, 61/07, 93/12, 108/13, 6/14, 68/14, 142/14, 5/15, 83/15, 5/16,108/16,13 и 30/18, 4 ,72/19 и 153/20) и подзаконски акти,
- Закона о порезу на имовину (Сл.гл. РС број 47/13, 68/14, 95 и 99/18, 86/19, 144/20 и 118/21),
- Закон о локалној самоуправи (Сл.гл. РС број 129/07, 83/14, 47/18 и 111/21),
- Закон о доприносима за обавезно социјално осигурање (Сл.гл. РС број 57/14, 68/14, 5/15, 112/15, 5/16, 95/18, 4/19, 86/19, 153/20. 44 и 118/21),
- Закон о пореском поступку и пореској администрацији (Сл.гл. РС број 68/14, 105/14, 91/15, 112/15, 15/16, 108/16, 30 и 95/18, 86/19, 144/20 и 96/21),
- Закон о пензијском и инвалидском осигурању (Сл.гл. РС број 75 и 142/14, 73/18, 46 и 86/19 и 62/21),
- Закон о роковима измирења новчаних обавеза у комерцијалним трансакцијама (Сл.гл.РС 68/15, 113/17, 91/19 и 44/130/21),
- Уредба о условима за мониторинг и захтевима квалитета ваздуха (Сл.гл.РС број 11/10, 75/10 и 63/13),
- Уредба о производима који после употребе постају посебни токови отпада (Сл.гл.РС број 54/10, 86/11, 15/12, 41/13 и 3/14),
- Уредба о одлагању отпада на депоније (Сл.гл.РС број 92/10),
- Уредба о граничним вредностима емисија загађујућих материја у ваздух (Сл. Гласник РС бр. 71/2010 и 6/2011) и остали пратећи подзаконски акти,
- Уредба о условима за мониторинг и захтевима квалитета ваздуха (Сл. Гласник РС бр. 11/2010, 75/2010 и 63/2013) и остали пратећи подзаконски акти,
- Уредба о утврђивању Листе пројеката за које је обавезна процена утицаја и Листе пројеката за које се може захтевати процена утицаја на животну средину (Сл.гл.РС број 114/08),
- Уредба о врстама активности и постројења за које се издаје интегрисана дозвола (Сл. гласник РС бр. 108/2008),
- Уредба о критеријумима за одређивање најбољих доступних техника за примену стандарда квалитета, као и за одређивање граничних вредности емисија у интегрисаној дозволи (Сл.гл.РС број 84/05),
- Уредба о условима и начину под којима локална самоуправа може да отуђи или да у закуп грађевинско земљиште по цени, мањој од тржишне цене, односно закупнине или без накнаде (Сл.гл.РС број 13/2010, 54/11, 21/12 и 121/12) и други пратећи подзаконски акти,
- Уредба о утврђивању листе категорија квалитета ваздуха по зонама и агломерацијама на територији Републике Србије за 2012. годину (Сл.гл.РС број 55/05, 71/05, 101/07, 65/08, 16/11, 68/12, 72/12 и 7/14),
- Уредба о поступку за прибављање сагласности за ново запошљавање и додатно радно ангажовање код корисника јавних средстава (Сл.гл.РС број 159/20),
- Уредба о начину и контроли обрачуна и исплате зарада у јавним предузећима (Сл.гл.РС број 27/14),

- Уредба о утврђивању општег речника набавке (Сл.гл.РС број 56/14),
- Правилник о категоријама, испитивању и класификацији отпада (Сл.гл.РС број 56/10,93/19 и 39/21),
- Правилник о изменама и допунама Правилника о обрасцу дневне евиденције и годишњег извештаја о отпаду са упутством за његово попуњавање (Сл.гл.РС 7/20 и 79/21),
- Правилник о условима и начину сакупљања, транспорта, складиштења и третмана отпада који се користи као секундарна сировина или за добијања енергије (Сл.гл.РС број 98/10),
- Правилник о параметрима еколошког и хемијског статуса површинских вода и параметрима хемијског и квантитативног статуса подземних вода, Сл. Гласник РС, бр. 74/2011),
- Правилник о начину утврђивања и евидентирања корисника јавних средстава и о условима и начину за отварање и укидање подрачуна код управе за трезор (Сл.гл.РС број 99/18 и 40/19),
- Правилник о садржини и форми образаца финансијских извештаја за привредна друштва, задруге, друга правна лица и предузетнике (Сл.гл.РС број 89/20),
- Правилник о садржају пореског биланса и другим питањима од значаја за начин утврђивања пореза на добит правних лица (СЛ.гл.РС број 20/14, 41/15,101/16, 8/19, 94/19 и 159/20),
- Правилник о садржају пореске пријаве за обрачун пореза на добит правних лица (Сл.гл.РС број 30/15, 101/16 и 44/18, 8/2019, 94/2019, 159/2020 і 97/2021),
- Правилник о обрасцима тромесечних извештаја о реализацији годишњег програма пословања јавних предузећа и зависних друштава капитала чији је оснивач то предузеће, као и друштава капитала и његових зависних друштава (Сл.гл.РС број 36/16),
- Правилник о поступку остваривања права на повраћај ПДВ и о начину и поступку рефакције и рефундације ПДВ (Сл.гл.РС број 107/04, 65/05, 63/07, 107/12, 120/12, 74/13, 66/14 и 44/18),
- Правилник о начину и поступку остваривања пореских ослобођења код ПДВ са правом на одбитак претходног пореза (Сл.гл РС 120/12, 40/15, 82/15 и 44/18),
- Правилник о пореској пријави за порез по одбитку (Сл.гл.РС број 66/14, 71/2014 и 14/16, 21/17, 20/18, 104/18 и 96/19),
- Правилник о усклађеним износима подстицајних средстава за поновну употребу, рециклажу и коришћење одређених врста отпада (Сл.гл.РС број 81/14),
- Правилник о усклађеним износима накнаде за управљање посебним токовима отпада (Сл.гл.РС број 31/15),
- Правилник о начину и роковима вршења пописа и усклађивања књиговодственог стања са стварним стањем (Сл.гл.РС број 89/20),
- Правилник о начину унутрашњег узбуњивања, начину одређивања овлашћеног лица код послодавца, као и другим питањима од значаја за унутрашње узбуњивање код послодавца који има више од десет запослених (Сл.гл. Рс 49/15),
- Решење Владе Републике Србије 05 број 465-4077/2015 од 16.04.2015. године о утврђивању јавног интереса за експропријацију непокретности ради проширења Регионалне депоније Дубоко у Ужицу,
- Правилник о списку корисника јавних средстава (СЛ.гл.РС 160/20),
- Посебан колективни уговор за јавна предузећа у комуналној делатности на територији Републике Србије (Сл.гл.РС број 27/15) и припадајући анекси,
- Правилник о раду ЈКП "Дубоко" Ужице,
- Анекс 1 Колективног уговора ЈКП "Дубоко" Ужице,

- Правилник о рачуноводству и рачуноводственим политикама ЈКП "Дубоко" Ужице,
- Уговор о оснивању Јавног комуналног предузећа Регионални центар за управљање отпадом "Дубоко" Ужице,
- Уговор о изградњи тела депоније, закључен са компанијом Unieco Италија и припадајући анекси (Анекс 10 од 10.01.2017. године),
- Анекс 3 Уговора о додели бесповратних средстава између Европске банке за обнову и развој и ЈКП "Дубоко" Ужице,
- Consultancy Contract between Public Utility Company Duboko and Civil Engineering "IG" LLC Banja Luka,
- Анекс 1 Уговора број Ц35896/6572/2763 између ИГ доо Бања Лука и ЈКП "Дубоко" Ужице,
- Grant Agreement between PUC Duboko and EBRD as administrator of Grant Funds by SIDA,
- Уговор са Развојном агенцијом Србије о коришћењу бесповратних средстава у оквиру Програма финанасијске подршке корисницима пројеката ИПА програма територијалне сарадње,
- Уговор са Градом Ужицем о преносу средстава ради финансирања пројектно – техничких докумената за фазу II – Изградња постројења за третман комуналног отпада,
- Уговор са Министарством животне средине Републике Србије и Градом Ужице о преносу финансијских средстава граду Ужицу, ради финансирања прујкета проширења и стабилзације тела депоније у оквиру регионалног центра за управљање отпадом “Дубоко“,
- Уговор о успостављању система управљања кабастим отпадом на територији градова Ужица и Тузле – Bulky Waste Less, за коју су средства обезбеђена из донације Европска унија кроз Програм прекограничне сарадње Србија - Босна и Херцеговина (ИПА II) а које се формално правно релизује кроз уговор између Сектора за уговарање и финансирање програма из средстава ЕУ (CFCU), Министарство финансија Републике Србије, ЈКП Регионални центар за управљање отпадом "Дубоко" Ужице као носиопца пројекта и ЈКП "Комуналац" Тузла (БиХ) и Центар за екологију и енергију Тузла (БиХ) као партнера у пројекту;
- Уговор о имплементацији прекограничног пројекта "Предграђа рециклирају - Успостављање система управљања отпадом у приградским насељима Ужица и Тузле (SUBREC)", за који су аплицирале партнерске институције из Србије и Босне и Херцеговине - ЈКП Регионални центар за управљање отпадом "Дубоко" Ужице, ЈКП "Биоктош" Ужице, ЈКП "Комуналац" Тузла и Центар за екологију и енергију из Тузле, у оквиру ИПАII Програма прекограничне сарадње Србија-Босна и Херцеговина за период од 2014. до 2020. године.
- Уговор између ЈКП "Дубоко", Општине Чачак и ЈКП "Комуналац" Чачак из марта 2008. године,
- Уговор о одлагању и начину наплате услуге транспорта, третмана и безбедног одлагања комуналног отпада између Града Чачка, ЈКП "Дубоко" Ужице и ЈКП "Комуналац" Чачак,
- Споразум о начину и динамици измирења обавеза између ЈКП "Дубоко" Ужице и ЈКП "Комуналац" Чачак,
- Уговор о о одлагању и начину наплате услуге транспорта, третмана и безбедног одлагања комуналног отпада између Града Ужица, ЈКП "Дубоко" Ужице и ЈКП "Биоктош" Ужице,
- Споразум о начину и динамици измзрења обавеза између Града Ужица, ЈКП "Дубоко" Ужице,
- Уговор о одлагању и начину наплате услуге транспорта, третмана и безбедног одлагања комуналног отпада између Општине Пожега, ЈКП "Дубоко" Ужице и ЈКП "Наш дом"

Пожега,
- Уговор о пружању комуналних услуга између ЈКП "Дубоко" Ужице и ЈКП "Наш дом" Пожега,
- Уговор о одлагању и начину наплате услуге транспорта, третмана и безбедног одлагања комуналног и комерцијалног отпада између Општине Ивањица, ЈКП "Дубоко" Ужице и ЈКП "Комунално" Ивањица,
- Меморандум о разумевању за пројекат за ограђивање старе депоније Грбавчица, Ивањица између ИМГ, Општине Ивањица и ЈКП "Дубоко" Ужице,
- Уговор о одлагању и начину наплате услуге транспорта, третмана и безбедног одлагања комуналног отпада између Општине Чајетина, ЈКП "Дубоко" Ужице и КЈП "Златибор" Златибор,
- Уговор о транспорту и одлагању и начину наплате услуге транспорта, третмана и безбедног одлагања комуналног отпада између Општине Косјерић, ЈКП "Дубоко" Ужице и КЈП "Елан" Косјерић,
- Споразум о начину и динамици измирења обавеза између Општине Косјерић и ЈКП "Дубоко" Ужице,
- Уговор о одлагању и начину наплате услуге транспорта, третмана и безбедног одлагања комуналног отпада између Општине Бајина Башта, ЈКП "Дубоко" Ужице и ЈКП "12. Септембар" Бајина Башта,
- Уговор о одлагању и начину наплате услуге транспорта, третмана и безбедног одлагања комуналног и комерцијалног отпада између Општине Лучани, ЈКП "Дубоко" Ужице и ЈКП "Комуналац" Лучани,
- Споразум о начину и динамици измирења обавеза између ЈКП "Комуналац" Лучани и ЈКП "Дубоко" Ужице,
- Уговор о одлагању и начину наплате услуге транспорта, третмана и безбедног одлагања комуналног и комерцијалног отпада између Општине Ариље, ЈКП "Дубоко" Ужице и ЈКП "Зелен" Ариље,
- Споразум о начину и динамици измирења обавеза између ЈКП "Дубоко" Ужице и КЈП "Зелен" Ариље,
- Уговор о закупу између Града Ужице и ЈКП "Дубоко" Ужице,
- Уговор о суфинансирању пројекта "Радови на изградњи санитарне депоније – санација клизишта и изградња административне зграде" између Фонда за заштиту животне средине и ЈКП "Дубоко" Ужице из новембра 2010. године.
- Одлука Градског већа Ужица број 352/327/16 од 02.12.2016. године,
- Акт о безбедности и здрављу на раду,
- Правилник о условима и начину коришћења службених возила ЈКП Регионална санитарна депонија Дубоко Ужице,
- Правилник о канцеларијском и архивском пословању,
- Правилник о трошковима репрезентације,
- Правилник о додели и употреби службених мобилних телефона и бројева,
- Правилник о организацији и систематизацији послова,
- Одлука о забрани пушења у радном простору ЈКП "Дубоко" Ужице,
- Обавештење о забрани вршења злостављања и правима и обавезама и одговорностима запослених и послодавца у вези за забраном вршења злостављања,
- Правилник о безбедности и здрављу на раду,
- Правилник о интерном финансијском управљању и контроли у ЈКП "Дубоко" Ужице,
- Правилник о интерној ревизији у ЈКП "Дубоко" Ужице,

- Норматив о количини расхода (кало, растур, квар и лом), на који се не плаћа порез на додату вредност,
- Правилник о ближем уређивању поступка јавне набавке,
- Правилник о поступању радника Предузећа у условима штрајка код послодаваца Јавно комунално предузеће Регионални центар за управљање отпадом "Дубоко" Ужице,
- Акт о процени ризика у заштити лица, имовине и пословања,
- План заштите од пожара.

II УСЛУГЕ ПО ОРГАНИЗАЦИОНИМ ЈЕДИНИЦАМА ЗА 2021. ГОДИНУ

ЈКП Регионални центар за управљање отпадом "Дубоко" Ужице примењује законом прописане мере за поступање са комуналним отпадом у оквиру поступака пријема отпада, сакупљања и транспорта, третмана, складиштења и коначног одлагања отпада, као и надзор у току реализације наведених активности, те бригу о постројењима за управљање отпадом.

ЈКП "Дубоко" Ужице је основано ради трајног решавања проблема одлагања чврстог комуналног отпада на територији на којој генерише отпад приближно 350.000 становника.

У току 2021. године на регионалну санитарну депонију камионима ЈКП "Дубоко" Ужице допреман је комунални отпад из Чачка, Ивањице, Пожеге, Бајине Баште, Лучана, Ариља и Чајетине, а сопственим камионима су отпад допремали ЈКП "Биоктош" Ужице и ЈКП "Елан" Косјерић.

1. Пријем отпада

Током 2021. године сав неопасни комунални отпад, који су прикупила локална комунална предузећа у региону Дубоко, је примљен у Регионални центар за управљање отпадом Дубоко Ужице.

Претовар прикупљеног отпада у Чачку обавља се на трансфер станици, у Бајиној Башти, Ивањици, Гучи, Чајетини, Пожеги и Ариљу на привременим импровизованим претоварним местима. Неопходно је да локалне самоуправе оснивачи учине додатне напоре на уређивању претоварних места, обезбеђивању бетонске подлоге за смештај и манипулацију аброл контејнера и одржавању простора претоварног места након претовара. Заједнички интерес оснивача и предузећа која се баве управљањем отпадом је да претоварна места буду уређена рециклажна дворишта, где се одвојено прикупљају суви и мокри комунални отпад. Регионални центар за управљање отпадом "Дубоко" Ужице примењује све законом прописане мере. У складу са локалним и регионалним акционим плановима за управљање комуналним отпадом ова претоварна места морају добити другу улогу, као еко-центри за пријем и преузимање и других токава отпада.

Радом на трансфер станици Чачак управља ЈКП "Дубоко" Ужице. На трансфер станици Чачак отпад сопственим камионима допремају ЈКП "Комуналац" Чачак и ЈКП "Моравац" Чачак и врше претовар у аброл контејнере од 30 m³, где се отпад привремено складишти. Обзиром да се у Чачку одвојено прикупљају мокра и сува фракција отпада, ове фракције отпада се одвојено складиште и одвојено одвозе у ЈКП "Дубоко" Ужице. Сува фракција отпада се пресује у затворене контејнере како би се смањили трошкови транспорта отпада.

На трансфер станици Чачак се евидентирају уласци камиона и тежине допремљеног отпада и отпремљеног отпада у ЈКП "Дубоко" Ужице. Трансфер станица дневно прихвата више од 70 камиона комуналног отпада. У 2021. години је евидентирано 16.259 улазака камиона који довозе отпад на трансфер станицу, што је 266 улазака више него у 2020. години. Прикупљени отпад се са трансфер станице у ЈКП "Дубоко" Ужице одвози камионима са приколицама, специјализованим да превезу аброл контејнере од 30 м³. У 2021. години је са трансфер станице одвезено у ЈКП "Дубоко" Ужице 3.365 контејнера

мокре фракције (102 контејнера више него у 2020. години) просечне тежине 9,51 тона и 352 контејнера суве фракције отпада (70 контејнера мање него у 2020. години) просечне тежине 4,75 тона. Приметно је да се количина прикупљене суве фракције отпада у Чачаку смањује, што није у складу са Стратегијом управљања отпадом, регионалним и локалним планом.

У табели 2. дат је упоредни приказ за 2020. и 2021. годину броја улазака на ТС Чачак и броја одвезених контејнера мокре и суве фракције отпада од ТС Чачак у ЈКП Дубоко Ужице.

Табела 2. Преглед рада на Трансфер станици Чачак

Трансфер станица Чачак	2020.	2021.	Индекс
1	2	3	4=3/2
Број улазака камиона на ТС	15.993	16.259	1.02
Број одвезених контејнера мокре фракције	3.263	3.365	1.03
Број одвезених контејнера суве фракције	422	352	0.83

ЈКП "Дубоко" Ужице на локацији регионалне санитарне депоније, након пријема и евидентирања, обавља делатност третмана, складиштења и одлагања неопасног отпада са територија локалних самоуправа оснивача. У табели 3. дат је преглед количина примљеног отпада из локалних самоуправа оснивача по месецима.

Табела 3. Преглед количине примљеног отпада из локалних самоуправа по месецима у 2021. години

у тонама

Месец	Оснивач										
	Ужице	Чачак	Ивањица	Пожега	Б. Башта	Лучани	Ариље	Чајетина	Косјерић	Остало	Укупно
Јануар	1,582.35	2,247.76	414.32	451.00	444.42	246.56	303.62	800.56	146.14	1,127.26	7,763.99
Фебруар	1,557.72	2,261.94	409.84	426.72	450.36	238.98	303.44	670.42	164.72	348.60	6,832.74
Март	1,789.45	2,681.08	504.70	743.56	514.36	295.80	343.80	557.06	197.90	110.14	7,737.85
Април	1,776.64	2,795.54	502.06	576.78	547.06	305.18	383.58	595.72	177.42	118.12	7,778.10
Мај	1,816.12	3,052.16	591.70	575.96	614.16	314.98	378.26	727.12	203.84	108.20	8,382.50
Јун	1,652.15	2,863.10	550.40	518.12	611.18	302.54	353.12	714.02	196.20	293.56	8,054.39
Јул	1,696.04	2,959.86	532.58	561.74	679.82	323.10	366.32	939.92	193.32	122.16	8,374.86
Август	1,783.24	2,947.94	601.60	540.82	717.60	358.70	408.24	1,033.14	200.92	115.82	8,708.02
Септембар	1,710.98	2,963.86	549.78	570.86	601.62	297.80	364.58	695.96	186.26	189.04	8,130.74
Октобар	1,877.36	2,735.40	580.98	490.38	573.24	284.26	375.10	662.32	191.48	121.88	7,892.40
Новебар	1,972.28	3,078.80	591.34	710.40	655.56	358.18	442.32	700.02	203.30	125.58	8,837.78
Децембар	1,772.38	2,720.52	534.00	541.34	574.82	287.82	364.04	757.42	201.74	151.72	7,905.80
Укупно	**20,986.71**	**33,307.96**	**6,363.30**	**6,707.68**	**6,984.20**	**3,613.90**	**4,386.42**	**8,853.68**	**2,263.24**	**2,932.08**	**96,399.17**

У табели 4. дат је преглед количина примљеног отпада по оснивачима у поређењу са планираним количинама из Програма пословања за 2021. годину.

Табела 4. Преглед количине примљеног отпада у 2021. години

у тонама

Оснивач	Остварено 2019.	Остварено 2020.	План 2021.	Остварено 2021.	Индекс		
					6=5/4	7=5/3	8=5/2
1	2	3	4	5	6	7	8
Ужице	20,751.65	21,263.34	21,800.00	20,986.71	96	102	101
Чачак	31,736.54	33,605.86	34,700.00	33,307.96	100	106	109
Ивањица	8,458.96	6,151.87	6,200.00	6,363.30	95	73	108
Пожега	6,041.14	6,704.03	6,900.00	6,707.68	93	111	106
Бајина Башта	5,515.00	6,540.10	6,500.00	6,984.20	109	119	123
Лучани	3,145.26	3,477.58	3,500.00	3,613.90	97	111	114
Ариље	3,905.78	4,556.32	4,700.00	4,386.42	114	117	118
Чајетина	7,564.23	8,024.78	8,400.00	8,853.68	100	106	110
Косјерић	2,091.42	2,304.52	2,300.00	2,263.24	89	110	104
Остало	681.93	1,388.65	1,600.00	2,932.08	139	204	170
Укупно	**89,891.91**	**94,017.05**	**96,600.00**	**96,399.17**	**99**	**105**	**109**

2. Транспорт отпада

Услуга транспорта отпада из локалних самоуправа оснивача је у 2021. години обављена успешно, јер је сав прикупљен отпад у локалним самоуправама оснивачима допремљен у ЈКП "Дубоко" Ужице. Али било је проблема који су утицали на континуитет транспорта у току године.

За транспорт у ЈКП "Дубоко" Ужице је 2021. година била година изазова. Камиони и приколице, које су набављене у 2012. години и 2013. години (6 камиона Ивеко Стралис, 1 камион Ивеко Тракер, 2 приколице ПКМ 18 Палфингер) су били у расходу велики број дана у току године због кварова. Камион УЕ 050 ДТ и камион УЕ 050 ДС нису били у возном стању 200 дана у току године.

У 2021. години сви возачи ЈКП "Дубоко" Ужице (13 возача) су имали евидентирано боловање због епидемије коронавируса и других узрочника болести. Возач који је најмање одсуствовао са посла користио је боловање у трајању од 11 дана, а возач који је највише одсуствовао са посла користио је боловање 148 дана.

Проблеми у транспорту су решавани ангажовањем шлепера других предузећа и преузимањем обавезе транспорта локалних комуналних предузећа која прикупљају отпад.

На транспорт отпада су утицали и застоји у саобраћају изазвами радовима на путу, као и саобраћајним несрећама. Временске прилике, поготово у зимским месецима, су такође утицале на транспорт, јер се у снежним данима не може обављати транспорт са приколицама.

Сваке године је возни парк све старији и одржавање камиона и приколица је све захтевнији посао. Све је мање времена за планиране и непланиране интервенције у возном парку како би се услуга транспорта обављала у континуитету и без застоја.

У табели 5. дат је преглед транспортних средстава, радних машина и опреме по годинама набавке и пређеном километрима/број радних сати.

Табела 5. Транспортна средстава, радне машине и опрема по годинама набавке и пређеним километрима/број радних сати

КАМИОНИ				
Р.б.	**Марка возила**	**Регистарска ознака**	**Година набавке**	**Пређени километри**
1	Мерцедес 3236-камион	УЕ 026 ЕТ	2009	171,546
2	Ивеко стралис-камион	УЕ 049 КМ	2012	449,674
3	Ивеко стралис-камион	УЕ 049 ДС	2012	517,150
4	Ивеко стралис-камион	УЕ 049 ДТ	2012	509,472
5	Ивеко стралис-камион	УЕ 049 МЦ	2012	483,913
6	Ивеко стралис-камион	УЕ 049 ЈС	2012	520,800
7	Ивеко стралис-камион	УЕ 049 ЈР	2012	513,176
8	Ивеко тракер-камион	УЕ 050 ИС	2012	185,852
9	Ивеко еурокарго-аутоподизач	УЕ 056 ЛА	2013	68,447
10	ФАП 1318-аутоподизач	УЕ 059 ДФ	2013	30,553
11	ДАФ -камион	УЕ 136 ГУ	2020	109,930
12	ДАФ -камион	УЕ 149 ПЛ	2021	30,957
ПРИКОЛИЦЕ				
Р.б.	**Марка приколице**	**Регистарска ознака**	**Година набавке**	**Пређени километри**
1	Приколица Палфингер	АЦ 049 УЕ	2012	700,000
2	Приколица Палфингер	АЦ 050 УЕ	2012	710,000
3	Приколица Палфингер	АЦ 586 УЕ	2013	500,400
4	Приколица Палфингер	АЦ 562 УЕ	2013	300,800
5	Приколица Палфингер	АЦ 896 УЕ	2016	305,000
6	Приколица Палфингер	АЦ 897 УЕ	2016	290,600
7	Приколица Балкан траилер	АЦ 337 УЕ	2021	87,200
РАДНЕ МАШИНЕ У ЦЕНТРУ ЗА СЕЛЕКЦИЈУ				
Р.б.	**Врста машине**	**Регистарска ознака**	**Година набавке**	**Број радних сати (мч)**
1	Утоваривач ВОЛВО	УЕ ААА 73	2010	7,581
2	БОБКЕТ механичка лопата	-	2010	8,247
3	Виљушкар са виљушкама	-	2010	5,472
4	Виљушкар са хватаљкама	-	2010	7,233
5	Преса за балитање у центру	-	2011	20,260
6	Преса за балирање лаке фрак.	-	2020	4,960
7	Виљушкар са виљушкама	-	2021	636
РАДНА МАШИНЕ НА ТЕЛУ ДЕПОНИЈЕ				
Р.б.	**Врста машине**	**Регистарска ознака**	**Година набавке**	**Број радних сати (мч)**
1	Компактор Бомаг	-	2010	14,060
2	Ртактор Беларус	УЕ ААЦ 94	2011	1,647
3	Тракторска приколица	УЕ 53 ААА	2012	-
4	Комбинована машина ЈЦБ	УЕ ААГ 37	2013	7,042
5	Булдозер	-	2014	3,260
6	Багер	-	2021	373
7	Шредер Импактор 250	-	2021	-
8	Компактор	-	2022	117
ПУТНИЧКА ВОЗИЛА				
Р.б.	**Марка возила**	**Регистарска ознака**	**Година набавке**	**Пређени километри**
1	Шкода октавија	УЕ 089 ЈД	2009	347,287
2	Шкода фабија	УЕ 089 ЈЦ	2011	132,707
3	Дачија докер	УЕ 079 РН	2016	74,216
4	Субару	УЕ 119 ГС	2019	95,222

У табели 6. дат је преглед броја контејнера по запремини и години набавке.

Табела 6. Контејнери по запремини и години набавке

Година набавке	Запремина контејнера у $м^3$								
	2	**3**	**5**	**7**	**16**	**20**	**30**	**32**	**укупно**
2011	-	-	4	4	2	2	4	-	16
2012	-	-	-	-	-	-	30	-	30
2013	3	-	21	31	-	-	8	-	63
2014	-	-	1	1	-	-	6	-	8
2016	-	-	-	-	-	-	-	30	30
2018	-	-	-	-	-	-	-	5	5
2021	-	5	10	8	-	-	-	6	29
2022	-	-	-	-	-	-	-	6	6
укупно	**3**	**5**	**36**	**44**	**2**	**2**	**48**	**47**	**187**

У наредној табели 7. дат је преглед ангажовања транспорта у 2021. години.

Табела 7. Ангажовање транспорта у 2021. години

Ангажовање транспорта	2020.	2021.	Индекс
1	**2**	**3**	**4=3/2**
Број тура камиона са приколицом	3,575	3,242	91
Број тура соло камиона	1,090	1,663	153
Број тура у интерном транспорту	865	632	73
Број тура аутоподизачем	979	1,213	124

Већи део отпада је превезен камионима са приколицама, што је утицало на смањење трошкова транспорта. Камионима са приколицом у току 2021. године реализовано је 3.242 тура или довоза отпада (333 тура мање него у 2020. години) и на тај начин довезено је 55,212,82 тона отпада (6.235,21 тона мање него у 2020. години) односно 6.484 контејнера (666 контејнера мање него у 2020. години). Соло камионима реализовано је 1.663 тура и на тај начин превезено 13.319,66 тона отпада односно 1.663 контејнера. Превоз отпада соло камионима утицао је на повећање трошкова транспорта комуналног отпада. Камионима подизачима реализовано је 1.213 тура (234 тура више него у 2020. години) и на тај начин превезен је амбалажни отпад из маркета и образовних установа у укупној количини 481,44 тоне секундарних сировина. Из центра за селекцију на тело депоније је превезено 632 контејнера укупне тежине 5.324,93 тона отпада. Укупно је превезено 9.992 контејнера комуналног отпада што на дневном нивоу износи 32 контејнера или 238 тона (шест дана у недељи-сопствени превоз). У табели 5. дат је упоредни приказ ангажовања транспорта у 2020. и 2021. години.

Радне машине и камиони раде у две смене, њихово ангажовање је максимално сваки дан. Возила у екстерном транспорту су прешла 516.619 км и потрошила 232.746,88

литара горива, што је просечно 45,05 литара/100 км. Потрошња горива је у сразмери са количином довеженог и одложеног отпада.

У наредној табели 8. дат је преглед пређених километара свих возила у ЈКП "Дубоко" Ужице и потрошња горива.

Табела 8. Преглед пређене километраже и потрошње горива транспортних средстава у 2021. години

Врста возила	Регистарски број	Пређени километри (km)	Потрошња горива (l)	Просечна потрошња горива (l/100 km)
Субару	УЕ 119 ГС	39,711	3,226.63	8.13
Шкода Октавија	УЕ 089 ЈД	26,184	1,837.76	7.02
Шкода Фабија	УЕ 089 ЉЦ	19,228	1,409.70	7.33
Дачија Докер	УЕ 079 РН	18,933	1,749.21	9.24
ДАФ	УЕ 136 ГУ	86,578	42,693.36	49.31
ДАФ	УЕ 149 ПЛ	14,606	9,240.00	63.26
Ивеко Стралис	УЕ 049 ЈР	86,141	36,735.32	42.65
Ивеко Стралис	УЕ 049 ЈС	34,804	19,199.54	55.16
Ивеко Стралис	УЕ 049 МЦ	63,291	26,104.06	41.24
Ивеко Стралис	УЕ 050 ДТ	32,034	14,279.77	44.58
Ивеко Стралис	УЕ 050 ДС	57,187	18,255.94	31.92
Ивеко Стралис	УЕ 135 КМ	50,464	21,866.40	42.49
Ивеко Тракер	УЕ 050 ИС	60,532	28,606.93	47.26
Ивеко Еурокарго	УЕ 056 ЛА	6,134	2,701.42	44.04
ФАП 1318	УЕ 059 ДФ	7,776	2,606.23	33.52
Мерцедес 3236	УЕ 026 ЕТ	16,072	10,457.91	65.07
Укупно		**620,675**	**240,970.18**	**38.82**

Све радне машине и возила су сервисирани према упутствима и препорукама произвођача и овлашћених сервисера. Део одржавања у возном парку се обавља у радионици предузећа, а део у овлашћеним сервисима. Радне машине су радиле 7.142,9 моточасова и потрошиле 83.488 литара еуродизела, што је просечно 11,69 литара/моточас.

У наредној табели 9. дат је преглед рада радних машина на телу деоније и у центру за селекцију и потрошња горива.

Табела 9. Преглед рада радних машина на телу депоније и у центру за селекцију и потрошња горива у 2021. години

Радна машина	Број радних сати (mč)	Потрошња горива (l)	Просечна потрошња горива (l)
Компактор	1,728.0	47,659	27.58
Комбинована машина ровокопач-утоваривач	716.1	5,044	7.04
Булдозер	620.1	8,603	13.87
Трактор	237.0	1,257	5.30
Багер	282.5	4,417	15.64
Утоваривач	1,123.2	7,166	6.38
Механичка лопата	905.0	3,498	3.87
Виљушкар са виљушкама	495.3	1,789	3.61
Виљушкар са хватаљкама	884.7	3,187	3.60
Виљушкар 3	151.0	868	5.75
Укупно	**7,142.9**	**83,488**	**11.69**

3. Селекција отпада

3.1. Примарна селекција

ЈКП Регионални центар за управљање отпадом "Дубоко" Ужице поседује халу за секундарну селекцију отпада, која је намењена за разврставање примарно селектованог отпада, а која представља други корак у третману отпада.

Међутим, у центар за селекцију се допрема помешан комунални и у знатно мањој количини, примарно селектовани комунални отпад.

У табели 10. дат је преглед количина третираног отпада у центру за селекцијуу 2021. години.

Табела 10. Преглед количина третираног отпада у центру за селекцију у 2021. години

у тонама

Месец	Примљено ПСО	Примљено ПКО	Третирано у ЦЗС
Јануар	322.96	933.73	1,256.69
Фебруар	317.30	793.00	1,110.30
Март	389.08	775.65	1,164.73
Април	351.06	1,319.42	1,670.48
Мај	402.32	1,015.94	1,418.26
Јун	451.63	606.50	1,058.13
Јул	411.78	360.28	772.06
Август	395.44	455.36	850.80
Септембар	436.28	487.54	923.82
Октобар	417.06	906.58	1,323.64
Новембар	414.54	575.30	989.84
Децембар	463.38	826.42	1,289.80
Укупно	**4,772.83**	**9,055.72**	**13,828.55**

Графички приказ количина примарно селектованог и третираног отпада у центру за селекцију у 2021. години

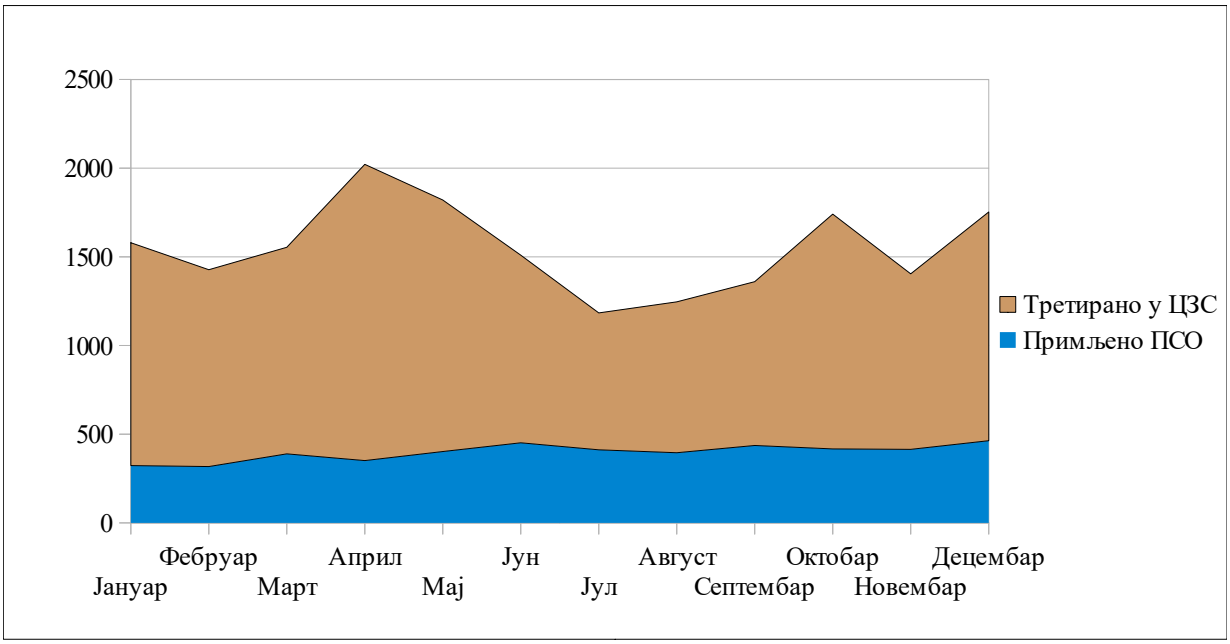

Количина примарно селектованог комуналног отпада који се допрема у ЈКП "Дубоко" Ужице је доста мања у односу на количину помешаног комуналног отпада, а и квалитет није увек задовољавајући. Самим тим, третирање оваквог отпада не омогућава издвајање довољно рециклабилних сировина, а доводи до тога да се у центру за селекцију опредељује знатно више времена за чишћење и одржавање опреме. Локалне самоуправе, оснивачи ЈКП "Дубоко" Ужице ће у наредном периоду увести примарну селекцију на целој

територији региона. Пројекат ИПА 2017 је у току, и у овој години се очекује подела канти за суви и мокри отпад за индивидуална домаћинстава, као и постављање контејнера различите боје за уже градско језгро.

Када се примарно селектовани комунални отпад довезе у центар за секундарну селекцију, врши се визуелна контрола и израђује Записник о улазној контроли, којим се регулише да ли ће пријављени примарно селектовани отпад бити прихваћен као такав или не. Отпад се даље третира на линији за селекцију, где се издвајају секундарне рециклабилне сировине (папир, картон, стакло, алуминијумске лименке, гвожђе, ПЕТ амбалажа, пластична фолија, тврда пластика). Издвојене сировине се складиште у расутом или балираном стању до предаје на даљи третман.

У табели 11. дат је преглед количина примљеног примарно селектованог отпада из локалних самоуправа оснивача у 2021. години.

Табела 11. Преглед количине примљеног примарно селектованог отпада у 2021. години

у тонама

Оснивач	Остварено 2018.	Остварено 2019.	Остварено 2020.	План 2021.	Остварено 2021.	Индекс			
						7=6/5	8=6/4	9=6/3	10=6/2
1	2	3	4	5	6	7	8	9	10
Ужице	1,499.54	1,608.61	1,726.78	2,400.00	1,891.85	79	110	118	126
Чачак	3,093.80	2,680.82	2,626.84	3,000.00	1,673.28	56	64	62	54
Ивањица	109.37	81.3	85.52	150	59.3	40	69	73	54
Пожега	0.94	1	0.28	100	1.84	2	657	184	196
Бајина Башта	686.5	699.7	702.94	1,000.00	711.82	71	101	102	104
Лучани	24.26	22.78	28.58	50	28.28	57	99	124	117
Ариље	339.68	319.96	417.74	450	396.18	88	95	124	117
Чајетина	19.72	0	14.72	400	8.68	2	59	0	44
Косјерић	1.36	2.16	0.4	10	1.6	16	400	74	118
Укупно	**5,775.17**	**5,416.33**	**5,603.80**	**7,560.00**	**4,772.83**	**63**	**85**	**88**	**83**

ЈКП "Дубоко" Ужице је успоставило процедуру за поступање са примарно селектованим отпадом у центру за селекцију, у оквиру које је прва делатност преглед примљене суве фракције отпада и евидентирање квалитета у Записнику о улазној контроли, који се доставља локалној самоуправи која је генерисала тај примарно селектовани отпад, а којим се уређује који проценат суве фракције ће бити признат, односно колико је нечистоћа у посматраном отпаду.

У табели 12. је дат преглед количина примљеног примарно селектованог отпада и количина признатог примарно селектованог отпада након извршене улазне контроле квалитета отпада кроз Записник о улазној контроли.

Табела 12. Преглед количине признатог примљеног примарно селектованог отпада после улазне контроле у центру за селекцију у 2021. години

у тонама

Опис	Ужице	Чачак	Ивањица	Пожега	Бајина Башта	Лучани	Ариље	Чајетина	Косјерић	Укупно
Примљено	1,891.85	1,673.28	59.30	1.84	711.82	28.28	396.18	8.68	1.60	4,772.83
Признато	907.53	597.08	42.08	1.84	537.36	24.96	320.34	8.68	1.60	2,441.47
% извршења	**48**	**36**	**71**	**100**	**75**	**88**	**81**	**100**	**100**	**51**

Квалитет суве фракције отпада у локалним самоуправама зависи од савести и моралне одговорности произвођача отпада, као и економске могућности комуналног предузећа које прикупља отпад. Најбоље резултате у прикупљању примарно селектованог отпада, што се тиче квалитета су постигли Ивањица, Ариље и Бајина Башта, док су највеће количине суве фракције допремљене из Чачка и Ужица. Значајан напредак у погледу квалитета примарне селекције је имао град Ужице који је у 2020. години набавио нове плаве контејнере и заменио старе, зелене за примарну селекцију у ужем градском језгру, и почео са пројектом SUBREC у 2,500 индивидуалних домаћинстава и на тај начин побољшао квалитет примарне селекције (6% признате ПСО у 2019.години).

У жељи да се стимулише развој примарне селекције у локалним самоуправама оснивачима, Управни одбор ЈКП "Дубоко" Ужице је донео Одлуку број 86/3 од 29.01.2015. године, којом се ЈКП "Дубоко" Ужице обавезује да месечне фактуре комуналним предузећима умањује на име количине допремљене суве фракције отпада, под условом да сваки појединачни контејнер на ваги у ЈКП "Дубоко" Ужице буде тежи од 2,5 тона и да не садржи више од 8% мокрог отпада. Овом одлуком оснивачи и комунална предузећа могу, афирмисањем примарне селекције и контролом њеног спровођења, да значајно смање цену услуге ЈКП "Дубоко" Ужице, која је дефинисана програмом пословања.

Стандарди Европске уније из области екологије и енергетске ефикасности захтевају озбиљна улагања, инвестиције и промену понашања свих субјеката у ланцу управљања отпадом. Без обзира на економске проблеме, чини се да је већи проблем инертност комуналних предузећа и недостатак иницијативе, јер за ове намене постоје европски фондови који нуде директну финансијску помоћ. Међутим свака помоћ је условљена укупном променом понашања превасходно произвођача отпада, јер без њиховог активног учешћа не може доћи до конкретних резултата кад је у питању селекција отпада и крајњи циљ – смањење отпада намењеног одлагању.

ЈКП "Дубоко" Ужице као водећи партнер, у сарадњи са ЈКП "Биоктош" Ужице, ЈКП "Комуналац" Тузла и Центром за екологију и енергију из Тузле, спроводи пројекат "Предграђа рециклирају – Успостављање система управљања отпадом у приградским насељима Ужица и Тузле" SUBREC. Овим пројектом је предвиђено да домаћинства из приградских насеља одвајају амбалажни и органски отпад, тако да ће се на тај начин повећати количина примарно селектованог отпада, а самим тим и количина издвојених рециклабилних сировина, а количина отпада за депоновање биће смањене.

Од почетка реализације пројекта (25.02.2020.) године укупно је прикупљено 562.76 тона сувог отпада, који је у потпуности искоришћен (рециклабилне сировине 40%, лака фракција за цементару 60%).

Табела 13. Количине примљеног примарно селектованог отпада у оквиру SUBREC пројекта у 2021. години

у килограмима

SUBREC		
Месец	Количина отпада (kg)	
	Сува фракција	Амбалажно стакло
Јануар	17,480	680
Фебруар	16,680	1,260
Март	22,540	700
Април	24,100	0
Мај	25,080	1,280
Јун	26,460	800
Јул	23,280	1,020
Август	25,480	1,600
Септембар	28,540	1,740
Октобар	47,880	0
Новембар	30,120	0
Децембар	27,180	0
Свега	**314,820**	**9,080**
Укупно	**323,900**	

Трећи партнерски пројекат у оквиру Програма прекограничне сарадње Србија - Босна и Херцеговина 2014 – 2020, "Успостављање система за одрживо управљање кабастим отпадом на територији градова Ужица и Тузле", почео је са реализацијом 01.03.2021. године. Кроз овај пројекат ЈКП "Дубоко" Ужице је набавило 20 наранџастих контејнера, машину за дробљење кабастог отпада – шредер и рециклажно двориште на локацији Регионалог центра за управљање отпадом Дубоко. Организовано прикупљање кабастог отпада на територији града Ужица је почело у новембру 2021. године.

Табела 14. Количине примљеног кабастог отпада у оквиру BWL пројекта у 2021.год.

BWL		
Месец	Количина отпада (kg)	
	Контејнери	Физичка лица
Новембар	8,760	160
Децембар	8,660	740
Свега	**17,420**	**900**
Укупно	**18,320**	

У 2021. години је настављен рад на програмима завршених пројеката (примарна селекција у основним и средњим школама - ИПА фонд и донација амбасаде Јапана), који су имали за циљ проширивање примарне селекције у граду Ужицу. ЈКП "Дубоко" Ужице обезбеђује кесе и редовно пражњење контејнера. Пројекат примарне селекције у основним и средњим школама обезбедио је да у 2021. години сакупимо 24.24 тоне ПСО. Никако не треба занемаривати труд произвођача отпада у школама и резултате овог пројекта, али чини се да овом пројекту треба додатна иницијатива и ангажовање учесника, како би ефекти били значајнији.

Пројекат ИПА фонд и донација амбасаде Јапана је обухватио привредне субјекте који су показали добру вољу за раздвајање отпада, и на тај начин допринели развоју примарне селекције. Кроз ове пројекте је прикупљено 143.37 тоне примарно селектованог отпада.

3.2. Морфологија помешаног комуналног и примарно селектованог отпада

3.2.1 Помешани комунални отпад (ПКО)

Морфологија отпада представља процентуални састав одређених сировина у узорку отпада (ПКО или ПСО), који не сме бити лакши од 500 кг. Отпад који је намењен за анализу се ручно одваја по сировинама, које се касније појединачно мере и на основу тога се израчунава процентуална заступљеност сваке сировине. Морфологија отпада се ради по кварталима, и то тако да у сваком кварталу буде одрађена по једна анализа за ПКО и ПСО.

Приликом рада у центру за селекцију са помешаним отпадом услови за рад су додатно отежани због присуства биоотпада, пепела, струготине и друге прашине. Дешава се више кварова, дужи су застоји, већа је запрљаност опреме, што условљава издвајање више времена и већи број радника за чишћење. Такође, издвојене корисне сировине имају већи проценат нечистоћа и влаге.

Како би се заштитио рад и побољшали услови рада, као и квалитет издвојених сировина у ЈКП "Дубоко" Ужице, је уведена обавеза испитивања састава примарно селектованог и помешаног комуналног отпада. У току 2021. године је испитиван морфолошки састав отпада који улази у центар за селекцију, као и отпада који је намењен директном депоновању, у складу са упутством за одређивање морфологије отпада. Примећено је да из различитих локалних самоуправа долази отпад различитог морфолошког састава, тако да је испитивање рађено узимањем узорака из отпада који је допремљен из свих локалних самоуправа.

У табели 15. дат је збирни приказ састава примљеног помешаног комуналног отпада (ПКО) из свих локалних самоуправа у 2021. години.

Табела 15. Морфологија помешаног комуналног отпада (ПКО) у 2021. години

Опис	Папир/ Картон	Тетрапак	Алуминијум	Гвожђе	Фолија	Пет	Пластика	Стакло	Гуме	Текстил	Органски отпад	Остало	Узорак
Количина kg	987	47	83	100	793	1,026	283	325	117	462	3,675	912	8,810
%	**11.20**	**0.53**	**0.94**	**1.14**	**9.00**	**11.65**	**3.21**	**3.69**	**1.33**	**5.24**	**41.71**	**10.35**	**100.00**

Графички приказ морфологије помешаног комуналног отпада (ПКО) у 2021. години

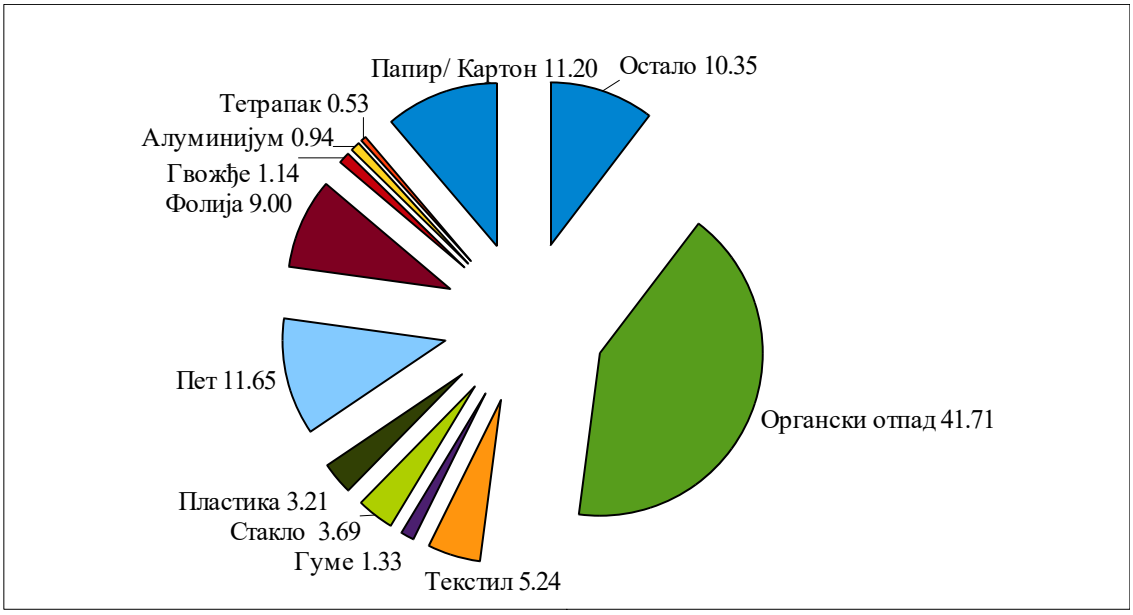

На основу података из табеле и графикона може се видети да већину помешаног комуналног отпада чини органски отпад, који представља велики проблем за рад и опрему у центру за селекцију, па се из тог разлога овакав отпад директно упућује на депоновање. Додатни проблем што се поред органског отпада у помешаном комуналном отпаду налази и велика количина рециклабилних сировина, које из горе наведених разлога не могу проћи никакав третман, већ одлазе директно на депонију.

3.2.2 Примарно селектовани отпад (ПСО)

Сав прикупљени примарно селектовани отпад се, након евидентирања, упућује у центар за селекцију, где се врши улазна контрола и верификује Записник о улазној контроли, а отпад се третира на линији за селекцију. Радници ЈКП "Дубоко" Ужице су у 2021. години значајно већу пажњу посветили улазној контроли примљеног примарно селектованог комуналног отпада, као и његовом морфолошком саставу.

У табели 16. дат је приказ морфолошког састава примљеног примарно селектованог комуналног отпада у ЈКП "Дубоко" Ужице у 2021. години.

Табела 16. Морфологија примарно селектованог комуналног отпада у 2021. години

Опис	Папир/ Картон	Тетрапак	Алуминијум	Гвожђе	Фолија	Пет	Пластика	Стакло	Гуме	Текстил	Органски отпад	Е-Е отпад	Композитни Материјали	Остало	Узорак
Количина kg	4,952	93	127	285	1,378	1,997	480	702	195	327	921	185	202	187	12,031
%	**41.16**	**0.77**	**1.06**	**2.37**	**11.45**	**16.60**	**3.99**	**5.83**	**1.62**	**2.72**	**7.66**	**1.54**	**1.68**	**1.55**	**100.00**

Графички приказ морфологије примарно селектованог комуналног отпада у 2021. години

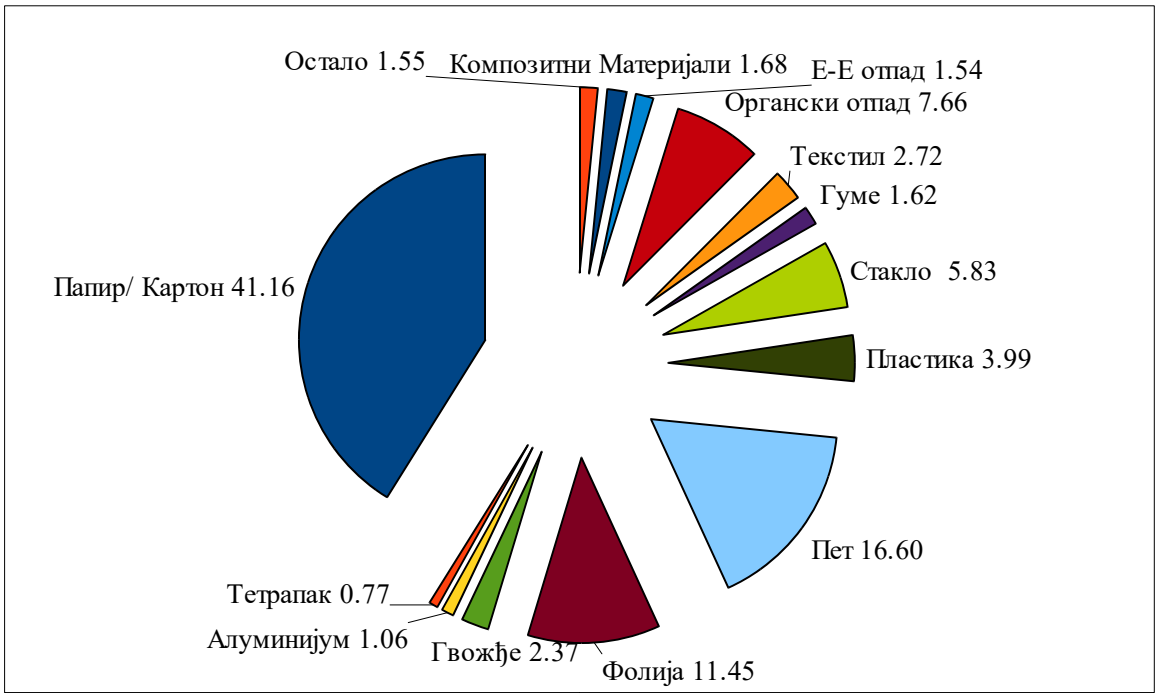

На приказаним графиконима се примећује значајна разлика између селектованог и помешаног комуналног отпада. Примарно селектовани отпад садржи велику количину рециклабилних сировина и не захтева много времена за селектовање, тако да је ефикасност селекције велика.

Приликом истовара у центру за селекцију се јасно види да не постоји детаљна контрола одвајања отпада на месту настанка произвођача отпада. Поред одређене количине сувог отпада у примарно селектованом отпаду се ипак налази и одређена количина органског или кабастог отпада (кревети, фотеље, ормани, теписи), па се тако долази до закључка да и комунална предузећа која прикупљају отпад имају више за циљ да количином ове фракције отпада умање своје фактуре за транспорт, третман и одлагање отпада према ЈКП "Дубоко" Ужице, а мање за циљ поступање у складу са Законом о управљању отпадом.

3.3. Селектоване сировине

У табели 17. дат је преглед количина третираног, издвојеног и депонованог отпада у 2021. години.

Табела 17. Количина третираног, издвојеног и депонованог отпада у 2021. години

у тонама

Месец	Примљено	Третирано	Депоновани отпад			Селектоване сировине	% Селектовано/ Примљено
			После селекције	Директно	Укупно		
Јануар	7,763.99	1,256.69	663.92	6,507.30	7,171.22	317.63	4.09
Фебруар	6,832.74	1,110.30	513.70	5,722.44	6,236.14	369.99	5.41
Март	7,737.85	1,164.73	432.65	6,573.12	7,005.77	780.25	10.08
Април	7,778.10	1,670.48	580.52	6,107.62	6,688.14	800.43	10.29
Мај	8,382.50	1,418.26	577.08	6,964.24	7,541.32	830.22	9.90
Јун	8,054.39	1,058.13	402.42	6,996.26	7,398.68	606.29	7.53
Јул	8,374.86	772.06	158.52	7,602.80	7,761.32	728.86	8.70
Август	8,708.02	850.80	47.90	7,857.22	7,905.12	713.43	8.19
Септембар	8,130.74	923.82	163.46	7,206.92	7,370.38	387.95	4.77
Октобар	7,892.40	1,323.64	543.68	6,568.76	7,112.44	417.89	5.29
Новембар	8,837.78	989.84	467.20	7,847.94	8,315.14	487.58	5.52
Децембар	7,905.80	1,289.80	783.42	6,616.00	7,399.42	421.39	5.33
Укупно	**96,399.17**	**13,828.55**	**5,334.47**	**82,570.62**	**87,905.09**	**6,861.89**	**7.12**

Центар за селекцију је у 2021. години радио 258 дана. У току године је било у просеку 20 извршилаца по дану (пословођа, водећи радници, руковаоци средствима унутрашњег транспорта, радници на сортирању отпада).

Рад је био организован у две смене, тако да се од понедељка до четвртка радило од 07,00 до 22,00h, а петком и суботом од 07,00 до 15,00h.

Линија за селекцију отпада је у 2021. години имала укупно ефективно радно време 2,524 h. Просечно ефективно радно време линије је било 9h 47min по радном дану. Ванредни застоји линије за селекцију отпада су били због нестанка електричне енергије, замене оштећених делова, заглављивања материјала испод косог транспортера, испод ротационог сита, магнетних и немагнетних сепаратора и испод излазне тешке фракције. Укупно време застоја је било 220 h, што је 8.7 % у односу на укупно ефективно радно време линије.

У табели 18. дат је упоредни преглед рада линије за селекцију отпада у 2019. години, 2020. години и 2021. години.

Табела 18. Упоредни преглед рада линије за селекцију отпада у 2021. години

Опис	2019.	2020.	2021.
Број радних дана	255	259	258
Просечни број извршилаца	22	21	20
Ефективно радно време линије	2,523h	2,657h	2,524h
Застоји	203h	181h	220h

У табели 19. дат је упоредни преглед количина издвојених сировина у периоду од 2019. до 2021. године.

Табела 19. Количина издвојених сировина у 2021. години

у тонама

Врста селектованог отпада	Остварено 2019.	Остварено 2020.	План 2021.	Остварено 2021.	Индекс		
					6=5/4	7=5/3	8=5/2
1	2	3	4	5	6	7	8
Гвожђе	113.3	155.5	170.0	167.3	98	108	148
Алуминијум	17.9	21.0	20.0	22.1	111	105	123
ПЕТ	172.8	171.1	180.0	166.6	93	97	96
Гума	70.2	53.1	50.0	37.8	76	71	54
Стакло	126.2	103.1	110.0	105.6	96	102	84
Папир/картон	753.5	798.6	800.0	736.5	92	92	98
Фолија	190.6	195.6	210.0	166.0	79	85	87
Лака фракција	6,099.0	7,779.7	8,400.0	5,455.3	65	70	89
Остало	0	16.4	5.0	4.7	95	0	0
Укупно	**7543.51**	**9,294.2**	**9,945.0**	**6,861.9**	**69**	**74**	**91**

Графички приказ издвојених рециклабилних сировина са комерцијалном вредношћу у 2021. години

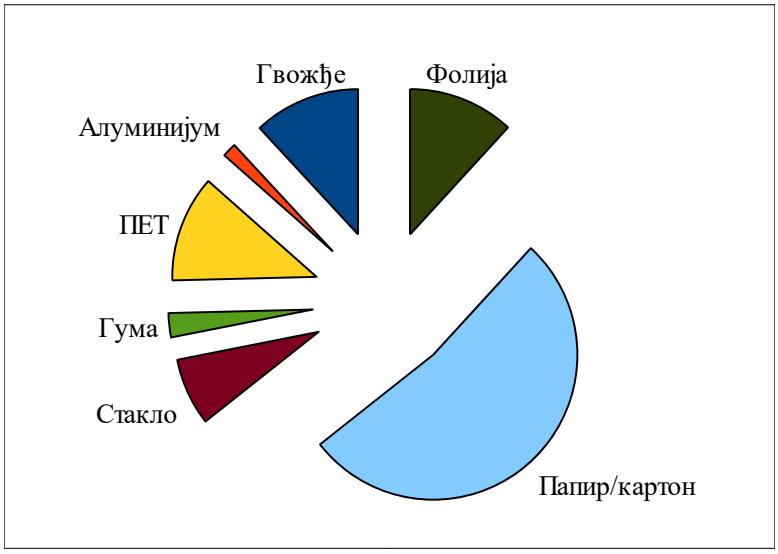

Графички приказ издвојених сировина са комерцијалном вредношћу у односу на план у 2021. години

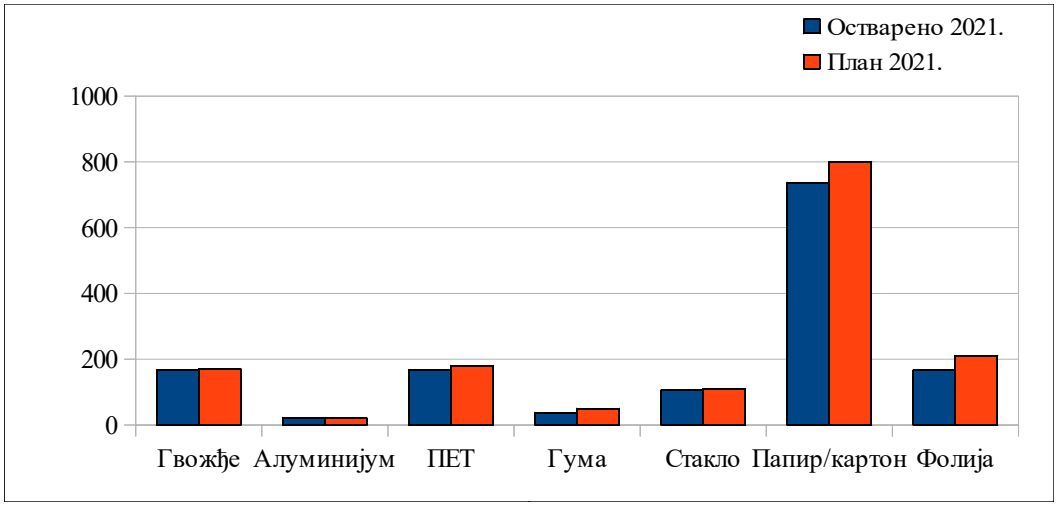

Селектоване сировине, у балираном (картон, фолија, ПЕТ, алуминијумске лименке) или расутом стању (стакло, гвожђе, гуме, тврда пластика, мешани метал, итд.) се продају оператерима који поседују дозволе за третман таквог отпада. ЈКП "Дубоко" Ужице је у 2021. години отпремило 6,848.48 тона селектованих сировина, од чега је 1,379.02 тоне селектоване сировине са комерцијалном вредношћу. Због разлика у вагама у ЈКП "Дубоко" и предајном месту, а и на основу чистоће саме селектоване сировине, овлашћени оператери издају записник о пријему на основу које одбијају одређени проценат од укупне количине селектоване сировине.

Табела 20. Количина отпремљених и признатих селектованих сировина у 2021.год.

у килограмима

Врста селектованог отпада	Отпремљено (kg)	Признато (kg)	Разлика (kg)	% губитак
Гвожђе	154,360	154,360	0	0.0
Алуминијум	17,820	16,904	916	5.1
ПЕТ – транспарентни	76,900	76,900	0	0.0
ПЕТ – мешани	50,740	50,740	0	0.0
ПЕТ – јогурт и уље	22,420	22,420	0	0.0
Тврда пластика и ХДПЕ гајбе	2,140	2,020	120	5.6
Гуме	36,440	36,440	0	0.0
Стакло	105,640	105,640	0	0.0
Папир/картон	742,040	712,600	29,440	4.0
Фолија – транспарентна	67,870	65,598	2,272	3.3
Фолија -мешана	102,650	99,702	2,948	2.9
Укупно	**1,379,020**	**1,343,324**	**35,696**	**2.6**

3.4. Механизација

У центру за селекцију се скундарна сепарација врши уз помоћ 5 радних машина: два утоваривача (утоваривач VOLVO и мали утоваривач BOB CAT) и три виљушкара (два са виљушкама и један са штипаљкама). У 2021. години ове машине су одрадиле 3,559.2 моточаса и потрошиле 16,508 литара горива. Просечна потрошња радних машина ангажованих у центру за селекцију у 2021. години је била 4.64 литара по моточасу.

У табели 21. дат је приказ рада и потрошње горива радних машина у центру за селекцију.

Табела 21. Преглед рада (мото час) и потрошња горива радних машина у центру за селекцију у 2021. години

Радна машина	Утоваривач		Механичка лопата		Виљушкар 1		Виљушкар 2		Виљушкар 3	
Месец	Моточас	Потрошња горива (l)	Моточас	Потрошња горива (l)	Моточас	Потрошња горива (l)	Моточас	Потрошња горива (l)	Моточас	Потрошња горива (l)
Јануар	127.2	752	52.4	205	42.8	156	55.1	175	/	/
Фебруар	98.5	579	76.4	276	51.2	151	56.7	184	/	/
Март	127.2	876	74.1	347	57.7	195	82.2	290	/	/
Април	144.4	908	77.0	300	65.2	234	70.5	242	/	/
Мај	140.5	885	50.4	190	58.1	198	68.4	246	/	/
Јун	117.1	679	108.8	203	54.3	193	77.2	225	/	/
Јул	14.8	84	149.6	576	79.9	266	95.8	302	/	/
Август	/	/	73.7	298	86.1	396	40.9	133	6	108
Септембар	/	/	17.2	62	/	/	105.3	363	42	178
Октобар	102.3	626	72.5	354	/	/	85.4	362	30	149
Новембар	119.6	829	67.6	321	/	/	64.4	267	47	284
Децембар	131.6	948	85.3	366	/	/	82.8	398	26	149
Укупно	**1,123.2**	**7,166.0**	**905.0**	**3,498.0**	**495.3**	**1,789.0**	**884.7**	**3,187.0**	**151.0**	**868.0**

4. Депоновање отпада

Током 2021. године вршено је свакодневно допремање, депоновање и компактовање отпада на тело депоније. Ради скраћивања транспортних путева разастирања отпада, од места истовара до места уградње, формиране су рампе, од отпада и камено - земљаног материјала, са саобраћајнице изнад платоа IV етаже. Ове рампе су сукцесивно надограђиване и прилагођаване условима, као и одржаване током свакодневног рада. Због потреба посла купљен је и почео је са радом у месецу априлу багер – гусеничар. На тај начин се прекинула пракса вишегодишњег неопходног закупа недостајуће грађевинске механизације. Потребан потрошни материјал набављен је по обављеном поступку јавних набавки. У табели 22. дат је преглед утрошених радних сати радних машина и возила у мото часовима (мч), на телу депоније у 2021. години.

Табела 22. Преглед утрошених радних сати радних машина и возила на телу депоније у 2021. години

у мото часовима

Месец	Рад радних машина ЈКП "Дубоко" Ужице					
	Компактор BOMAG	Комбинована машина JCB	Булдозер SHANTUI SD13	Трактор BELARUS	Багер SUNWARD	Шредер импактор 250
Јануар	152.00	141.90	6.60	41.00	0.00	0.00
Фебруар	93.00	56.30	70.60	10.00	0.00	0.00
Март	162.00	0.00	53.70	26.00	0.00	0.00
Април	141.00	56.70	24.30	18.00	20.30	0.00
Мај	112.00	51.10	59.30	9.00	22.40	0.00
Јун	158.00	48.80	25.00	2.00	18.40	0.00
Јул	153.00	57.20	71.60	2.00	60.20	0.00
Август	199.00	129.60	47.00	13.00	20.70	0.00
Септембар	166.00	151.90	36.40	18.00	9.50	0.00
Октобар	156.00	22.60	55.80	18.00	20.00	0.00
Новебар	128.00	0.00	91.10	25.00	1.50	0.00
Децембар	108.00	0.00	79.20	55.00	82.00	0.00
Укупно	**1,728.00**	**716.10**	**620.60**	**237.00**	**255.00**	**0.00**

Депоновање отпада је вршено уз перманентно надзиђивање ивичног бедема, који је током времена уређиван и планиран, тако да је формирана косина – облога депонованог отпада. У току рада формирани су интерни транспортни путеви за допремање земљаног материјала и каснију обраду облоге тела депоније. У зимским месецима, почетком и крајем 2021. године било је активно зимско одржавање приступних и сервисних путева, ради благовременог функционисања унутрашњег и спољњег транспорта отпада и ангажованих превозника селектованих материјала од стране купаца. Зимско одржавање је реализовано у раду адекватно опремљеног трактора са напред монтираним раоником и посипачем ризле и соли са задње стране.

Раније формиране рампе са бивше трасе сервисног пута, а изнад IV етаже, су одржаване и надограђиване, тако да је током целе године ово била зона депоновања за све камионе са комуналним отпадом.

У зони где је до сада извршено депоновање налази се свих двадесет осам гасних бунара (од Б1 до Б28), који су перманентно надзиђивани, са повећавањем нивоа депонованог отпада. У току 2021. године уграђено је 28 метара бетонских цеви ø800, претходно перфорираних, уз уградњу перфорираних ПХД цеви ø125. Гранулисани шљунак је уграђиван у гасне бунаре багером, обзиром на расквашеност депонованог отпада и немогућност приступа трактором. Укупно је утрошено око 20 m³ гранулисаног шљунка. У сарадњи са електро - монтерским предузећем прилагођаван је положај намонтираних стубова, камере и рефлектора за осветљавање зоне рада на депоновању, у ноћним условима.

Контролно геодетско снимање нивоа депонованог отпада на телу депоније, са обрачуном количина по профилима извршено је у периоду од 01. до 02.11.2021. године. Утврђена ангажована кубатура тела депоније од почетка рада, па до датума геодетског

снимања је била 602.178,16 m³. Анализом вршеног мерења допремљеног отпада на депоновање, допремљене земље и резултата добијених геодетским снимком, утврђена је просечна запреминска маса 1,25 t/m³, са око 8,01% учешћа камено - земљаног материјала у кубатури. Након депоновања и компактовања комунални отпад заузима приближно запреминску масу 1t/1 m³.

У табели 23. дат је преглед допремљених количина отпада и уграђене земље за прекривање на телу депоније у 2021. години.

Табела 23. Преглед допремљених количина отпада и уграђене земље за прекривање на телу депоније у 2021. години

Месец	Количина допремљеног отпада (t)	Количина допремљеног отпада (m³)	Количина збијеног отпада (m³)	Количина земље за прекривање (m³)
Јануар	7,171.22	27,371.08	7,171.22	70.00
Фебруар	6,236.14	23,802.07	6,236.14	546.95
Март	7,005.77	26,762.04	7,005.77	408.60
Април	6,688.14	25,548.69	6,688.14	835.56
Мај	7,541.32	28,783.66	7,541.32	770.00
Јун	7,398.68	28,239.23	7,398.68	180.97
Јул	7,761.32	29,648.24	7,761.32	105.00
Август	7,905.12	30,197.56	7,905.12	833.40
Септембар	7,370.38	28,154.85	7,370.38	453.37
Октобар	7,112.44	27,169.52	7,112.44	1,283.76
Новебар	8,315.14	31,763.83	8,315.14	221.00
Децембар	7,399.42	28,265.06	7,399.42	1,335.39
Укупно	**87,905.09**	**335,705.83**	**87,905.09**	**7,044.00**

У табели 24. дат је преглед допремљених количина отпада и уграђене земље за прекривање на телу депоније од почетка рада 2011. године до 31.12.2021. године.

Табела 24. Преглед допремљених количина отпада и уграђене земље за прекривање на телу депоније од почетка рада 2011. године до 31.12.2021. године

Година	Количина допремљеног отпада (t)	Количина допремљеног отпада (m³)	Количина збијеног отпада (m³)	Количина земље за прекривање (m³)
2011.	3,566.68	13,613.28	3,566.68	394.00
2012.	34,133.02	130,278.70	34,133.02	4,024.00
2013.	65,955.55	251,738.21	65,955.55	11,355.00
2014.	74,228.87	283,316.30	74,228.87	7,900.00
2015.	72,051.49	275,081.26	72,051.49	9,306.50
2016.	77,930.50	297,444.66	77,930.50	11,327.88
2017.	75,187.70	286,975.95	75,187.70	11,211.84
2018.	79,763.55	304,441.03	79,763.55	11,193.75
2019.	80,964.78	309,025.88	80,964.78	9,158.86
2020.	83,397.75	318,574.26	83,397.75	8,669.00
2021.	87,905.09	335,705.83	87,905.09	7,044.00
Укупно	**735,084.98**	**2,806,195.36**	**735,084.98**	**91,584.83**

Током године није било већих застоја и кварова на радним машинама. Компактор је био ван функције једино због редовних сервиса и мањих кварова, све укупно 102 мч, док је комбинована машина од 30.10.2021. године у сервису, где се поправка одужила због отежане испоруке резервних делова из увоза.

За потребе кретања радних машина гусеничара и активности на депоновању на IV етажу вршено је одржавање транспортног пута са источне стране тела депоније. У месецу новембру почела је реализација BWL пројекта, под слоганом "Кабасто у наранџасто". Реализацијом Пројекта прекограничне сарадње набављен је шредер - дробилица за кабасти отпад, 20 контејнера и отворено је рециклажно двориште за кабасти отпад на 7. етажи у оквиру комплекса ЈКП "Дубоко" Ужице.

У истом месецу потписан је Уговор са Техничком школом "Радоје Љубичић" о реализацији модела дуалног образовања у трогодишњем образовном профилу Руковаоца грађевинским машинама.

5. Одржавање

Сектор одржавања у оквиру регионалног центра за управљање отпадом одржава: резервоар за воду, канализациону мрежу, електричне инсталације, систем за пречишћавање отпадних вода, управну зграду, техничко сервисни центар, возни и машински парк, центар за селекцију, као и трансфер станицу у Чачку. У току године сектор одржавања, поред превентивног одржавања, радио је и на пословима текућег одржавања – поправке због отказа. Тако да је сектор одржавања добио и урадио 44 сервисна налога од центра за селекцију, 48 сервисних налога од службе депоновања, 224 сервисних налога од службе транспорта, као и 11 хитних усмено пријављених налога. Запослени у сектору одржавања обављали су послове на одржавању објеката, инсталација, опреме, возног и машинског

парка за које су компетентни и на која су систематизацијом радних места распоређени, а то су аутомеханичарски, аутоелектричарски, електричарски, браварски и машинбраварски послови. У самом техничко сервисном центру предузећа врши се сервисирање и одржавање возног и машинског парка, контејнера за превоз комуналног отпада као и остале опреме. За послове за које не постоје запослени за њихово извршење ангажовани су екстерни извршиоци за услуга поправке објеката, инсталација, опреме, возног и машинског парка.

Сектор одржавања захваљујући дугогодишњем искуству на одржавању машина и транспортера у центру за селекцију омогућио је да у 2021. години број застоја на линији за селекцију буде на минималном нивоу. Набавка резервних делова, материјала и услуга захваљујући доброј комуникацији са добављачима и извршиоцима услуга се одвијају несметано. Захваљујући ефикасном раду сектора за одржавање, створени су услови за несметан рад Регионалног центра за управљање отпадом.

6. Еколошки мониторинг, управљање отпадом и дезинфекција, дезинсекција и дератизација

6.1. Праћење стања животне средине на регионалној депонији

Мониторинг стања животне средине у Регионалном центру за управљање отпадом ЈКП "Дубоко" Ужице, врши се за сваки параметар животне средине посебно. То значи поштовање одговарајуће законске регулативе, која се односи на поступке узорковања и мониторинга, локације места за узорковање, учесталост узорковања, временску дужину узорковања и трајање мониторинга.

Мониторинг рада депоније, у складу са Уредбом о одлагању отпада на депоније, обавља се у:

1. У лабораторији ЈКП "Дубоко" Ужице свакодневно, (процедна вода), и периодично подземна и површинска вода Турски поток узводно и низводно од тела депоније и у Луновом селу. У лабораторији је уведена и нова анализа воде, тако да се поред петодневне биохемијске ради и хемијска анализа кисеоника у води.

2. У акредитованој лабораторији у одређеним временским размацима прописаним горе наведеном уредбом, или учесталије, ако податци у лабораторији ЈКП "Дубоко" Ужице покажу, да је дошло до било какве акцидентне ситуације или одступања од нултог стања одређених параметара. Сви подаци добијени мониторингом достављају се Агенцији за заштиту животне средине и Министарству заштите животне средине, а за воде још и Јавном водопривредном предузећу Србија воде.

6.2. Мониторинг параметара животне средине у 2021. Години

У Регионално центру за управљање отпадом "Дубоко" Ужице се у 2021. години вршио мониторинг следећих параметара животне средине:

1) Мониторинг метеоролошких параметара

Свакодневно се преузимају метеоролошки параметри (температура ваздуха у 8 и 14 часова, количина падавина, брзина и смер ваздушних струјања, ваздушни притисак, УВ индекс и атмосферска влажност). Подаци се преузимају са јавно доступних сајтова.

2) Мониторинг површинских вода

Мониторинг површинских вода обухвата Турски поток

Акредитована лабораторија, Завода за јавно здравље Ужице, је у 2021. години вршила мониторинг квалитета површинских вода у складу са Законом о водама, Уредбом о граничним вредностима загађујућих материја у површинскими подземним водама и седмиенту и роковима за њихово достизање, Правилником о опасним материјама у водама и Уредбом о граничним вредностима приоритехних и приоритетних хазардних супстанци које загађују површинске воде и роковима за њихово достизање.

На захтев ЈКП "Дубоко" Ужице, акредитована лабораторија је, како налаже Уредба о одлагању отпада на депоније, узорковала воду 8 пута (4 узводна и 4 низводна узорка) у току године.

Прво квартално мерење: Турски поток пете класе због повећане концентрације укупног гвожђа а низводно од тела депоније такође пете класе због повећаних концентрација амонијум јона и фенолних једињења.

Друго квартално мерење: Турски поток узводно и низводно од тела депоније четврте класе због повећане концензтације укупног гвожђа и амонијум јона.

Треће квартално мерење: Турски поток узводно од тела депоније четвте класе. Низводно од тела депоније треће класе.

Четврто квартално мерење: Турски поток узводно и низводно од тела депоније пете класе (повећани укупни азот и амонијум јон).

3) Мониторинг подземних вода

Акредитована лабораторија Завода за јавно здравље из Ужица два пута у 2021. години радила испитивање квалитета подземних вода из три пијезометра на основу Уредбе о програму системског праћења квалитета земљишта, индикаторима за оцену ризика од деградације земљишта и методологији за израду ремедијационих програма.

На основу добијених резултата може се закључити следеће:

- Измерене вредности концентрација испитиваних параметара не прелазе ремедијациону вредност концентрација опасних и штетних материја и вредности коју могу указати на значајну контаминацију подземних вода,
- Са физичко-хемијског аспекта испитивани узорци имају мешовит одличан до добар еколошки статус,
- Са микробилошког аспекта подземне воде испуњавају услове прописане у члану 3 тачка 1 Правилника о хигијенској исправности воде за пиће.

Констатовано је да основне функције подземне воде и дубљих слојева земљишта нису озбиљно нарушене, и да не захтевају ремедијационе, санационе и остале мере везано за стање депонијског дна.

4) Мониторинг отпадних вода

Акредитована лабораторија Завода за јавно здравље из Ужице квартално је узорковала и испитивала отпадне воде из таложне лагуне, постројења за пречишћавање отпадних вода на основу Уредби о граничним вредностима загађујућих материја у воде и роковима за њихово достизање. Радом постројења за биолошко пречишћавање отпадних вода (сабирни шахт, аерациона и таложна лагуна) потребно је да се обезбеди квалитет

отпадне воде, који према параметрима узорковања, задовољава услове за одвожење цистернама у одвод градске канализације предвиђен за комуналну отпадну воду.

Прво квартално испитивање: отпадна вода је оптерећена органским материјама (повећана је хемијска и петодневна потрошња кисеоника, повећана концентрација фосфора, хрома и бактериолошко загађење.)

Друго квартално мерење: предметна вода је оптерећена повећаном хемијском и петодневном биохемијском потрошњом кисеоника, арсена и присутно је бактериолошко загађење.

Треће квартално мерење: повећани су хемијска и петодневна биохемијска потрошња кисеоника. Повећана концентрација бакра и укупног фосфора присутно је бактриолошко загађење.

Четврто квартално мерење: повећани су хемијска и петодневна биохемијска потрошња кисеоника. Повећана концентрација укупног фосфора присутно је бактриолошко загађење.

Депонија Дубоко је сопственом цистерном празнила таложну лагуну , и са пречишћеном отпадном водом,у летњим месецима,орошавала трело депоније. У 2021. години то је урађено, према евиденцији, укупно са 188 цистерни, појединачне запремине 7m3.

5) Мониторинг емисије гасова из биотрнова

Испитивање емисије гасова из биотрнова подразумева испитивање температуре, састава, протока и количине гасова која се емитује (CH_4, O_2, CO_2, H_2S) у складу са Уредбом о одлагању отпада на депоније.

У периоду јануар - децембар 2021, године у складу са потписаним уговором мерење депонијског гаса реализује "Институт за заштити на раду" а.д. Нови Сад. Узорковано је сваког месеца по 7 биотрнова (17,18,19,20,21,22,23). На наредном графичком приказу види се концентрација метана у емисији гасова, (биотрн 17), током 2021. године, узорковањем у сваком календарском месецу.

Графички приказ 5. Концентрација метана (биотрн 17) током 2021. године

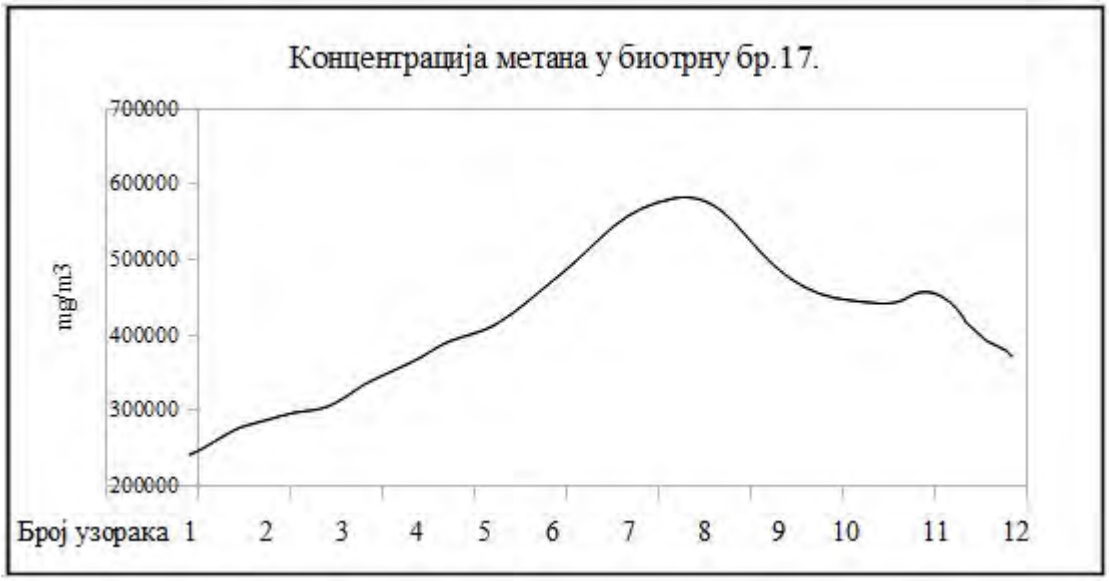

Узорковање депонијског гаса није једноставно, јер је депонијски гас променљивог карактера и његов састав може да варира у зависности од сезоне, температуре ваздуха, количине падавина, степена компактности отпада итд. Због тога и концентрације чинилаца депонијског гаса нису и неће увек бити исте. Такође и ниво процедних вода у биотрновима није исти током године и битно утиче на дубину узорковања и униформност узорковања.

6) Мониторинг емисије загађујућих материја у ваздух из котларнице

На основу Уредбе о мерењима емисије загађујућих материја у ваздуху из стационарних извора загађивања и Уредбе о граничним вредностима емисија загађујућих материја у ваздух из постројења за сагоревање, акредитована установа "Институт за заштиту на раду" а.д. Нови Сад је мерио емисију загађујућих материја из котларнице два пута (28.1.2021 и 29.10.2021).

Мерењем емисије загађујућих материја утврђено је да измерена концентрација угљен - моноксида и одређено затамњење димних гасова не прелазе граничне вредности и констатовано је да је стационарни извор загађивања ваздуха усклађен са захтевима прописаним уредбом. Такав резултат испитивања је у складу са очекивањима с обзиром да се као енергент користи пелет.

7) Мониторинг земљишта

Акредитована лабораторија "Институт за заштиту на раду" а.д. Нови Сад је вршила узорковање земљишта 28.04.2021. године у складу са Уредбом о програму системског праћења квалитета земљишта, индикаторима за оцену ризика од деградације земљишта и методологији за израду ремедијационих програма.

Закључак је да су сви оцењени параметри у испитиваним узорцима испод коригованих ремедијационих вредности опасних и штетних материја, односно испод вредности које указују да су основне функције земљишта угрожене или озбиљно нарушене по основу хемијског загађења. Констатовано је да основне функције површинских слојева земљишта нису озбиљно нарушене и да не захтевају ремедијационе, санационе и остале мере.

8) Мониторинг буке

Мерење буке на локацији ЈКП "Дубоко" Ужице је извршено у складу са Законом о заштити од буке у животној средини, Правилником о методама мерења буке, садржини и обиму извештаја о мерењу буке, Уредбом о индикаторима буке, граничним вредностима, методама за оцењивање индикатора буке, узнемиравања и штетних ефеката буке у животној средини и Правилником и методологији за одређивање акустичних зона.

Акредитована лабораторија "Институт за заштиту на раду" а.д. Нови Сад је 28.4.2021.године је мерила ниво буке у периоду од 8 до 14 часова и вечерње мерење у периоду од 18 до 20 часова на 2 локације. За мерну тачку 1 је изабран отворен простор западно од депоније, орјентисан према најближем стамбеном објекту (400 метара од депоније). За мерну тачку 2 је изабран отворен простор испред капије на улазу у депонију, где је доминантна бука од возила која довозе смеће на депонију, која се налази у непосредној близини северозападно од депоније и на улазу у комплекс.

Након извршеног мерења закључено је да у обе мерне тачке, при раду дефинисаних извора буке, и да ниво буке не прелази граничну вредност буке у животној средини.

Табела 25. Преглед врста и броја извршених анализа у лабораторији ЈКП "Дубоко" за 2021. години

Месец	Број извршених анализа					
	Отпадне воде	Површинске воде	Подземне воде	Додатне анализе	Процедне воде	Укупно
Јануар	36	2	3	2	1	**44**
Фебруар	37	2	6	2	1	**48**
Март	63	4	6	4	1	**78**
Април	39	4	6	3	1	**53**
Мај	54	4	6	6	1	**71**
Јун	39	4	6	4	1	**54**
Јул	66	2	6	6	1	**81**
Август	30	/	6	4	1	**41**
Септембар	60	4	6	25	1	**96**
Октобар	18	2	6	17	1	**44**
Новебар	24	4	6	12	1	**47**
Децембар	28	4	6	14	1	**53**
Укупно	**494**	**36**	**69**	**99**	**12**	**710**

У складу са обавезом смањења штетних утицаја на животну средину, оператер мора применити и додатне мере, ако је то потребно, за смањење и отклањање штетних утицаја на животну средину.

Смањење концентрације амонијака као главног узрочника ширења непријатних мириса по околини предузете су техничко – технолошке мере и извршена набавка дезинфекционог средства за примену на телу депоније и бактеријско – ензимског једињења, које омогућава веома брзу разградњу и ферментацију органске материје за примену у септичкој јами и аерационој и таложној лагуни постројења за пречишћавање отпадних вода.

У летњем периоду, током сушних дана, када је повећана концентрација прашине, тело депоније се редовно орошава водом, рециркулацијом отпадних вода и прскањем из тракторске прскалице. Редовно се одржава и обнавља заштитни вегетациони појас, који представља додатну брану распростирању мириса.

Око депоније је постављена жичана ограда. Редовно се ограда чисти од лаких фракција отпада (папир, пластичне фолије), јер на подручју депоније има доста ветровитих дана. У складу са интегралном дозволом и прописаним процедурама контролише се отпад који је намењен одлагању. Осим комуналних предузећа која прикупљају комунални отпад, друга правна и физичка лица могу да одложе отпад на регионалној депонији само уколико доставе извештај о испитивању отпада намењеног одлагању од акредитоване установе, у коме је дефинисано да отпад није опасан са класификованим индексним бројем и категоријом.

6.5. Вршење дезинфекције, дезинсекције и дератизације на комплексу депоније

Током 2021. године ЈКП "Дубоко" Ужице је вршило контролу узрочника заразе у складу са Уредбом о одлагању отпада на депоније. Ангажована је овлашћена установа Завод за дезинфекцију, дезинсекцију и дератизацију "Висан" Земун да врши:

- дезинфекцију постројења за секундарну селекцију и пресе на трансфер станици у Чачку,
- дезинсекцију постројења за секундарну селекцију, административне зграде, техничког центра, радних машина и контејнера са канцеларијама у Чачку,
- дератизацију манипулативно – опслужног платоа, тела депоније, постројења за секундрану селекцију и платоа трансфер станице у Чачку.

Дезинфекција центра за селекцију је рађена 27 пута, а пресе на трансфер станици у Чачку 2 пута. Дезинсекција центра за селекцију вршена је 27 пута, управне зграде и техничког центра по 27 пута, радних машина 14 пута, а контејнера са канцеларијама у Чачку 2 пута. Дератизација центра за селекцију вршена је 5 пута, манипулативно-опслужног платоа 5 пута, а тела депоније и платоа трансфер станице у Чачку по 2 пута.

Услед појаве великог броја инсеката, тзв. "буба шваба", у центру за селекцију, набављен је посебан препарат за дезинсеккцију. Овим препаратом је успешно третиран селектовани отпад непосредно пре балирања у летњим и јесењим месецима, када је уочена ова појава. Тиме је спречено присуство инсеката, јер се одражавало на квалитет селектованих рециклабилних материјала и потенцијална незадовољства и рекламације рециклера након испоруке.

6.6. Извештавање о кретању отпада

Законска обавеза власника отпада је да води дневну и годишњу евиденцију о отпаду и доставља прописане обрасце Агенцији за заштиту животне средине. У складу са Законом о управљању отпадом, свако кретање отпада мора да прати документ о кретању отпада.

ЈКП "Дубоко" Ужице је свакодневно водило прописану евиденцију о отпаду и у законском року доставило Агенцији за заштиту животне средине обрасце за потребе Националног регистра извора загађивања.

Сваку испоруку одређене врсте отпада намењену рециклажи пратио је документ о кретању отпада, који се достављао Агенцији за заштиту животне средине. У току 2021. године вршена су два инспекцијска надзора од стране Републичког инспектора за заштиту животне средине. У новембру месецу поднет је захтев Министарству за заштиту животне средине за проширење и допуну Дозволе за употребу дробилице - шредера, за кабасти отпад.

III БРОЈ И СТРУКТУРА ЗАПОСЛЕНИХ

Потреба обављања послова у предузећу подразумева ангажовање запослених са различитим квалификацијама и са различитим степеном образовања. Структура запослених по квалификацијама у 2021. години дата је у табели 26.

Табела 26. Квалификациона структура запослених у 2021. години

Р.б.	Квалификациона структура	Остварено 2020.	План 2021.	Остварено 2021.	Индекс	
1	2	3	4	5	6=5/4	7=5/3
1.	НК	28	28	31	111	111
2.	ПК	4	4	4	100	100
3.	КВ	25	26	23	88	92
4.	ССС	12	12	14	117	117
5.	ВКВ	/	/	/	/	/
6.	ВС	4	5	5	100	125
7.	ВСС	17	19	17	89	100
	УКУПНО	**90**	**94**	**94**	**100**	**104**

У табели 27. дата је старосна структура запослених у 2021. години.

Табела 27. Старосна структура запослених у 2021. години

Р.б.	Интервал (у годинама)	Остварено 2020.	Остварено 2021.	Индекс
1	2	3	4	5=4/3
1.	до 30	5	4	80
2.	30 до 40	21	18	86
3.	40 до 50	27	31	115
4.	50 до 60	26	26	100
5.	преко 60	11	15	136
	УКУПНО	**90**	**94**	**104**

Имајући у виду да предузеће оперативно ради 11 година приликом запошљавања ангажована су и лица са претходним радним искуством.

У табели 28. дата је старосна стуктура запослених према годинама стажа у 2021. години.

Табела 28. Структура запослених према годинама стажа у 2021. години

Р.б.	Интервал (у годинама)	Остварено 2020.	Остварено 2021.	Индекс
1	2	3	4	5=4/3
1.	до 5 година	7	12	171
2.	5 до 10	16	11	69
3.	10 до 15	15	19	127
4.	15 до 20	14	13	93
5.	20 до 25	13	15	115
6.	25 до 30	11	12	109
7.	30 до 35	6	5	83
8.	преко 35	8	7	88
	УКУПНО	**90**	**94**	**104**

У табели 29. дата је структура запослених по полу у 2021. години.

Табела 29. Структура запослених по полу у 2021. години

Р.б.	Пол	Запослени	
		Број запослених 31.12.2020.	Број запослених 31.12.2021.
1	2	3	4
1.	Женски	25	28
2.	Мушки	65	66
УКУПНО		**90**	**94**

На дан 31.12.2021. године 83 лица су запослена на неодређено време, док је 11 запослених на одређено време. Један запослени је именован на јавну функцију због чега му радни однос мирује до престанка мандата.

У 2021. години запослени у ЈКП "Дубоко" Ужице су користили боловање по више основа. У табели 30. дат је упоредни преглед остварених сати по врстама боловања у периоду од 2018. до 2021. години.

Табела 30. Остварени сати по врстама боловања у 2021. години

Опис	Број сати				Индекс		
	2018	2019	2020	2021	6=5/4	7=5/3	8=5/2
1	2	3	4	5	6	7	8
Боловање до 30 дана (повреда на раду)	488	832	1,680	1,464	87	176	300
Боловање преко 30 дана (повреда на раду)	1,224	88	808	528	65	600	43
Боловање до 30 дана	8,184	9,856	9,736	7,288	75	74	89
Боловање преко 30 дана	1,848	3,904	5,864	9,896	169	253	535
Самоизолација и ковид боловање			1,344	7,728	575	0	0
укупно	**11,744**	**14,680**	**19,432**	**26,904**	**138**	**183**	**229**
просечан број запослених на боловању	**11**	**15**	**16**	**22**	**138**	**147**	**200**

1. Слободна и упражњена радна места и додатно запошљавање

Комисија за давање сагласности за ново запошљавање и додатно радно ангажовање код корисника јавних средстава је донела Закључак број 51 број 112-8874/2021 од 28. септембра 2021. године, у коме се даје сагласност за пријем у радни однос 10 лица на неодређено време. У току 2021. године запослено је 6 лица док је са 4 лица раскинут уговор о раду.

Национална служба за запошљавање је у 2021. години расписала јавни конкурс у циљу радног ангажовања незапослених лица и незапослених особа са инвалидитетом. ЈКП "Дубоко" Ужице је на овај начин у 2021. години ангажовало 3 лица са инавалидитетом по основу Уговора о привременим и повременим пословима на период од четири месеца.

2. Зараде запослених

Зараде запослених у 2021. години исплаћиване су у складу са Правилником о раду, Законом о раду (Сл.гл.РС број 24, 61/05, 54/09, 32/13 и 75/14), Законом о буџетском систему (Сл.гл. РС број 54/09, 73/10, 101/10, 93/12, 62/13, 63/13, 108/13, 142/14, 68/15, 103/15 и 99/16) и другим законима који уређују ову област и усвојеним Програмом пословања ЈКП "Дубоко" Ужице за 2021. годину.

На основу Уговора број 48-00-00080/2019-28-2 од 29.12.2020. године о финансирању Bulky Waste Less (BWL) пројекта директор предузећа је именовао чланове пројектног тима, који су ангажовани на реализацији пројектних активности. Три члана су лица која су запослена у ЈКП "Дубоко" Ужице (технички координатор, асистент за едукацију, менаџер за финансије и администратицу). Менаџер пројекта и менаџер за набавке, лица која нису у радном односу у ЈКП "Дубоко" Ужице, су ангажована по основу уговора о делу. Трошак њиховог ангажовања није падао на терет предузећа већ се исплаћивао из донаторских средстава.

Трошкови накнада по основу привремених и повремених послова односе се на тошкове ангажовања социјално угрожених категорија запослених по основу конкурса за јавне радове, које финансира Национална служба за запошљавање.

Издаци за чланове Надзорног одбора исплаћивани су у складу са одредбама из Одлуке Скупштине Града Ужица I број 119-14/19 од 25.06.2019. године.

У табели 31. дат је детаљан приказ планираних и реализованих трошкова зарада за 2021. годину.

Табела 31. Преглед планирани и реализованих трошкова зарада за 2021. годину

у динарима

Конто	Врсте расхода	Остварено 2020.	План 2021.	Остварено 2021.	Индекси	
					6=5/4	7=5/3
1	2	3	4	5	6	7
52	**Трошкови зарада**	**111,273,398**	**129,947,606**	**114,626,757**	**88**	**103**
5200	Трошкови бруто зарада	82,146,002	93,786,765	85,630,835	91	104
5210	Трошкови доприноса на терет послодавца	14,111,788	15,662,390	14,661,514	94	104
52200	Уговор о делу (IPA донација)	2,796,796	1,884,301	993,551	53	36
5240	Трошкови накнада по уговору о привременим и повременим пословима	1,468,175	4,407,628	1,661,664	38	113
5250	Накнаде физичким лицима по основу осталих уговора (дуално образовање)	0	500,000		0	0
5260	Трошкови накнада члановима НО	639,505	750,000	750,000	100	117
52900	Остали лични расходи и накнаде-јубиларна награда	131,714	955,080	900,288	94	684
52901	Трошкови отпремнина запосленима према члану 158. закона о раду	622,868	600,336	517,754	86	83
52904	Трошкови помоћи запосленима	4,681,215	5,593,667	4,861,559	87	104
52910	Трошкови накнаде превоза на посао и са посла	4,463,598	5,168,432	4,328,137	84	97
52911	Трошкови дневница на службеном путу	157,463	325,007	261,301	80	166
52911	Трошкови дневница на службеном путу и смештај (IPA донација)	12,576	84,000	26,452	31	210
52912	Трошкови смештаја на службеном путу	26,980	156,000		0	0
52916	Трошкови путарина	14,718	74,000	33,702	46	229

IV. ИНВЕСТИЦИОНА УЛАГАЊА

У оквиру Програма пословања ЈКП "Дубоко" Ужице за 2021. годину планиране су инвестиције у делу услуга, добара и радова. При томе се посебно прате елементи у структури инвестиција везани за тело депоније, инфраструктуру комплекса ЈКП "Дубоко" Ужице. Такође, посебно се прати реализација у делу набавке нове опреме, транспортних средстава и других основних средстава за рад.

1. Реализација капиталних инвестиција у објекте комуналне инфратруктуре

У извештајном периоду, због континуитета и ургентности на наставку реализације пројекта стабилизације и проширења тела депоније, настављене су активности са извођачем радова "Sade" и надзором "IG" Бања Лука огранак Београд на анексирањима потписаних уговора за даљи наставак започетих радова. Радови на стабилизацији и проширењу тела депоније Дубоко су почели 23.06.2021. године. У извештајном периоду завршени су радови на стабилизацији испод пута, у зони ћелије 1 и очекује се почетак радова на стабилизацији испод пута у зони ћелије 2. У току су активности којима ће се обезбедити извршење радова на проширењу 4. и отварању 5. етаже, како би се добио простор за тренутно одлагање отпада. Урађени су предлози Анекса уговора са Извођачем и Надзором. Наставак радова на проширењу и стабилизацији тела депоније очекују се на пролеће 2022. године. Завршен је уговор са надзором и биће потребно изабрати нови надзор.

ЈКП "Дубоко" Ужице се преко Града Ужица обратило Министарству заштите животне средине за одобравање средстава за финансирање пројекта проширења и стабилизације тела депоније. У децембру 2020. године Министарство је Граду Ужицу уплатило 96.000.000 динара за наставак радова на овом пројекту. Средства су пренета на текућу рачун ЈКП "Дубоко" Ужице крајем 2020. године. У току 2021. године средства су сукцесивно повлачена за плаћање реализованих радова на проширењу и стабилизацији тела депоније.

Крајем 2021. године потписан је уговор са Министарством животне средине у вредности приближно 17.000.000 EUR, који ће бити реализован уз помоћ Европске банке за обнову и развој (EBRD) и Француске агенције за развој (AFD). Планирана средства биће утрошена за стабилизацију и проширење тела депоније, изградњу постројења за механичко биолошки третман отпада, изградњу гасног постројења, изградњу новог система за пречишћавање отпадних вода, модернизацију постојећег центра за селекцију и повећање капацитета за предтретман отпада, набавку камиона, приколица и контејнера и надоградњу ваге са дезобаријером и монитором радијације.

2. Реализација планираних набавки добара, услуга и радова

У табели 32. дат је приказ остварења плана инвестиција за 2021. годину.

Табела 32. Остварење плана инвестиција за 2021. годину

у динарима

Р.б.	Опис инвестиције	Остварено 2020.	План 2021.	Остварено 2021.	Индекси	
1	2	3	4	5	6=5/4	7=5/3
	I ФАЗА ИЗГРАДЊЕ					
1.	**Тело депоније**	**0**	**25,800,000**	**0**	**0**	**0**
2.	**Трансфер станице**	**0**	**1,000,000**	**0**	**0**	**0**
3.	**Инфраструктура депоније**		**89,900,000**	**0**	**0**	**0**
4.	**Опрема**	**31,658,998**	**123,450,000**	**63,437,444**	**51**	**200**
4.1	Возила	13,745,000	101,480,000	54,297,298	54	395
4.2	Контејнери и приколице	1,256,222	13,290,000	7,820,030	59	623
4.3	Остала опрема	16,657,776	8,680,000	1,320,116	15	8
	II ФАЗА ИЗГРАДЊЕ					
5.	**Проширење депоније**	**0**	**594,672,800**	**95,238,420**	**16**	**0**
5.1	Екпропријација земљишта	0	4,672,800	0	0	0
5.2	Стабилизација и проширење депоније А-1 фаза	0	354,000,000	95,238,420	27	0
5.3	Проширење депоније 2. фаза	0	236,000,000	0	0	0
6.	**Израда и ревизија пројекта, надзор и технички пријем радова**	**24,999,000**	**22,930,000**	**490,000**	**2**	**2**
Укупно		**56,657,998**	**857,752,800**	**159,165,864**	**19**	**281**

У извештајном периоду реализоване су следеће набавке:
- приколица за транспорт аброл контејнера у износу од 2.889.000 динара,
- багер гусеничар за рад на телу депоније у износу 14.749.000 динара,
- шест аброл контејнера запремине 32 m3 у износу од 3.118.530 динара,
- реализовано је додатно улагање у средства транспорта (камион IVECO) у износу од 527.206 динара,
- сервис компактора у износу од 833.136 динара,
- аброл кипера за транспорт аброл контејнера у износу од 13.989.000 динара,
- виљушкар носивости 5 тона у износу од 4.465.000 динара,
- уређај за лабораторијску анализу НРН у износу од 160.800 динара,
- уређај за дијагностику у износу од 812.000 динара,
- интегрисани информациони сустем у износу од 300.000 динара.

Набавке које су расписане у 2021. години, а реализација завршена у 1. кварталу 2022. године:
- расписана набавка компактора,
- расписана и реализована набавка за израду пројектне документације за изградњу Сенице Едукативног центра,
- извршена санација пукотина на Аерационој лагуни.

За потребе реализације пројекта Bulky Waste Less (пројекат успостављање система управљања кабастим отпадом на територији градова Ужица и Тузле) реализоване су следеће набавке:
- шредер за дробљење кабастог отпада у износу од 19.733.957 динара,
- боксеви за рециклажно двориште у износу од 235.000 динара,
- контејнери од 3m³, 5m³ и 7m³ у износу од 1.812.500 динара,
- фотоапарат - камера у износу од 112.316 динара.

Расписана је набавка за грајфер који се качи на камион подизач.

У току је реализација поступка легализације објекта – административна зграда ЈКП "Дубоко" Ужице. Прибављена је документација (извештај о затеченом стању – управне административне зграде) за потребе укњижења (легализације) објекта са геодетским снимком, по цени од 190.000 динара. Документација је предата у градску управу за урбанизам, изградњу и имовинско правне послове – одељење за легализацију објеката.

3. Реализоване донације

У оквиру програма прекограничне сарадње Србија – Босна и Херцеговина, у сарадњи са "Регионалном развојном агенцијом Златибор" Ужице, припремљен је и предат на оцену предлог пројекта везан за успостављање система управљања кабастим отпадом на територији градова Ужица и Тузле (Bulky Waste Less). Пројекат је одобрен и уговор са донатором је потписан 29.12.2020. године. Реализација пројекта је отпочела 01.03.2021. године, а предвиђено време трајања пројекта је 18 месеци.

Водећи апликант на пројекту је ЈКП "Дубоко" Ужице, а партнери на пројекту су ЈКП "Комуналац" Тузла и "Центар за екологију и енергију" из Тузле.

Средства из ИПА фонда су искоришћена за набавку неопходне опреме (2 шредера за ситњење кабастог отпада, 40 контејнера за размештај по насељима два града). Паралелно са активностима техничког карактера, планиране су и реализују се активности везане за информативно промотивну кампању.

Постављање контејнера за кабасти отпад на територији града Ужица је почело 24. новембра 2021. године. Последњи викенд у месецу наранџасти контејнери се постављају на тачно одређеним локацијама које су усвојене одлуком Градског већа. Додатно, физичка лица могу лично, без накнаде да довезу кабасти отпад у ЈКП "Дубоко" Ужице.

ЈКП "Дубоко" Ужице се преко Града Ужица обратило Министарству заштите животне средине за одобравање средстава за финансирање пројекта проширења и стабилизације тела депоније. У децембру 2020. године Министарство је Граду Ужицу уплатило 96.000.000 динара за наставак радова на овом пројекту. Средства су пренета на текућу рачун ЈКП "Дубоко" Ужице крајем 2020. године. У току 2021. године средства су сукцесивно повлачена за плаћање реализованих радова на проширењу и стабилизацији тела депоније.

4. Извештај о јавним набавкама

ЈКП "Дубоко" Ужице је реализовало јавне набавке по различитим поступцима у складу са Законом о јавним набавкама, Законом о буџету Републике Србије за 2021. годину, усвојеним Интерним актом (детаљно регулисане процедуре за набавке које се не објављују на Порталу), Програмом пословања и Планом набавки за 2021. годину.

Наручилац је дужан да примењује одредбе Закона за набавке добара, услуга и спровођења конкурса за дизајн, процењене вредности која је једнака или већа од 1.000.000 динара и за набавке радова чије су процењене вредности, појединачно, за сваку набавку једнаке или веће од 3.000.000 динара. За ове набавке, Наручиоци спроводе различите поступке, дефинисане Законом о јавним набавкама и објављују их на Порталу. Најчешће примењивани поступак је отворени поступак.

1. Реализоване јавне набавке - отворени поступак у 2021. години

У табели 33. дат је преглед реализованих јавних набавки (отворени поступак) у 2021. години.

Табела 33. Реализоване јавне набавке - отворени поступак у 2021. години

Р.б.	Број набавке	Предмет јавне набавке
1	ЈНВВ 01/2021	Електрична енергија
2	ЈНВВ 02/2021	Багер гусеничар хидраулични минималне масе 20 тона
3	ЈНВВ 03/2021	Набавка аброл кипера за транспорт аброл контејнера
4	ЈНВВ 04/2021	Набавка горива и адитива
5	ЈНВВ 05/2021	Набавка уља, мазива, антифриза и аутокозметике
6	ЈНВВ 06/2021	Организовани превоз
7	ЈНВВ 07/2021	Набавка Аброл контејнери - отворени минималне запремине 32 m3 6 комада
8	ЈНВВ 08/2021	Набавка каљене жице за балирање
9	ЈНВВ 09/2021	Набавка камено-земљаног материјала из каменолома (јаловина), за изградњу транспортних путева на телу депоније
10	ЈНВВ 10/2021	Набавка материјала за стабилизацију и проширење тела депоније
11	ЈНВВ 11/2021	Набавка Виљушкара
12	ЈНВВ 12/2021	Набавка личних заштитних средстава
13	ЈНВВ 13/2021	Набавка санитарни компактор за сабијање отпада на телу депоније

Р.б.	Број набавке	Предмет јавне набавке
14	ЈНВВ 14/2021	Резервни делови за возни парк у више партија:
		Партија 1: Резервни делови камион Mercedes
		Партија 2: Резервни делови камиони Iveco
		Партија 3: Резервни делови камион ФАП
		Партија 4: Резервни делови путнички аутомобили
		Партија 5: Резервни делови утоваривач VOLVO
		Партија 6: Резервни делови трактор Белорус
		Партија 7: Резервни делови механичка лопата BOB CAT
		Партија 8: Резервни делови виљушкари CESAB DRAGO
		Партија 9: Резервни делови приколице камионске
		Партија 10: Резервни делови приколица тракторска
		Партија 11: Резервни делови компактор BOMAG
		Партија 12: Резервни делови булдозер SHANTUI SD13
		Партија 13: Резервни делови комбинована грађевинска машина JCB
		Партија 14: Хидраулични разводници, вентили, пумпе, клипови, филтери
		Партија 15: Акумулатори
15	ЈНВВ 15/2021	Партија 1: Сервис камиона Mercedes
		Партија 2: Сервис камиона Iveko
		Партија 3: Сервис камиона FAP
		Партија 4: Сервис путничког аутомобила Шкода
		Партија 5: Сервис путничког аутомобила Дачија
		Партија 6 :Сервис путничког аутомобила Субару
		Партија 7: Сервис компактор
		Партија 8: Сервис комбинована грађевинска машина
		Партија 9: Сервис булдозера
		Партија 10: Сервис приколица камионских
16	ЈНВВ 16/2021	Осигурање
17	ЈНВВ 17/2021	Гуме за возни парк
18	ЈНВВ 18/2021	Набавка Земљано-каменог материјала из позајмишта или ископа, II – IV категорије, са крупноћом комада до 30 цм

2. Набавке на које се Закон о јавним набавкама не примењује (Члан 181. Став 3.)

Набавке на које се Закон не примењује, уз прибављање најмање три понуде, су набавке чија је процењена вредност на годишњем нивоу нижа од вредности одређене Законом о буџету Републике Србије на набавку добара, услуга и спровођења конкурса за дизајн чија је процењена вредност мања од 1.000.000 динара и за набавку радова чија процењена вредност је мања од 3.000.000 динара.

У табели 34. дат је преглед реализованих набавки на које се Закон о јавним набавкама не примењује у 2021. години**.**

Табела 34. Реализација набавки на које се Закон о јавним набавкама не примењује у 2021. години

Број набавке	Предмет набавке
1	Со (натријумхлорид 97,5%),за посипање путева
2	Набавка тонера за потребе рада штампача и фотокопира уз сервис и одржавање истих
3	Армирано-бетонске цеви ф 800x1000(мм) са фалцом и перфорацијом
4	Програм за Информациони систем
5	Набавка контрола видео надзора
6	Набавка одржавање видео надзора
7	Набавка материјала за одржавање видео надзора за комплекс депоније компјутера, компјутерске опреме (упс,скенери,штампачи) +мобилни
8	Набавка одржавање и замена покварене опреме - мрежна и компјутерска опрема: компоненте рачунара, свичеви, рутери, каблови, резервна напајања и заштита
9	Освежење за пословне партнере
10	Провера исправности електроинсталација и громобранске инсталације
11	Набавка обука и тест из противпожарне заштите
12	Набавка испитивање и карактеризација отпада
13	Набавка средстава за хигијену
14	Набавка одржавање сервера (web и mail hosting за сајт duboko.rs)
15	Услуге вршења мониторинга у 4 партије
16	Цеви за дегазационе бунаре,перфориране,са прстеном-редуциром за настављање,ознаке ПН10,ПЕ100,Ф140/125x2150, по детаљу,за уградњу у дегазационе бунаре на телу депоније
17	Услуга дезинфекције, дезисенкције и дератизације
18	Потрошни материјал у лабораторији
19	Консултантске услуге за успостављање интегрисаног система квалитета према захтевима стандарда
20	Минерална вода за раднике
21	Транспорт-услуга превоза отпада

Број набавке	Предмет набавке
22	Чишћење сабирног шахта, сепаратора, сабирних шахти у центру за селекцију, чишћење канала и испирање шахти
23	Набавка чистог, гранулисаног шљунка, крупноће 31-60мм
24	Набавка магацинских полица
25	Услуга механичарских радова
26	Набавка и испорука каменог тампона, гранулације 0-63мм, за насипање сервисних саобраћајница у оквиру комплекса ЈКП"Дубоко".
27	Набавка канцеларијских столица
28	Набавка кеса за примарну селекцију отпада у школама
29	Набавка Услуге сервисирања и одржавања вентилационог и клима система
30	Набавка Налепница
31	Набавка Сертификације система квалитета
32	Сервисирање, одржавање и баждарење колске ваге
33	Набавка Дијагностички систем
34	Набавка Израда документације за озакоњење објекта (управна зграда) и израда топографског плана дела катастарских парцеле број 1710 и 1683/3 КО Дубоко
35	Набавка Огревног материјала-пелет
36	Набавка Услуга ревизије финансијског извештаја
37	Набавка испитивање и карактеризација отпада
38	Набавка стручних часописа и публикација (за потребе рада правне и службе рачуноводства и финансија)
39	Набавка стручних часописа и публикација за потребе рада службе рачуноводства и финансија
40	Набавка Геодетско снимање тела депоније,израда пресека на задатим профилима на сваких 5метара и обрачун количина депонованог отпада (геодетске услуге)
41	Набавка канцеларијског материјала
42	Услуга обављања послова Лица за безбедност и здравље на раду
43	Израда топографског плана и израда документације за изградњу надстрешнице – едукативне сенице као део партерног уређења парка испред управне зграде на делу катастарске парцеле број 1710 КО Дубоко и вођење обједињене електронске процедуре до добијања дозволе за грађење по члану 145 Закона о планирању и изградњи
44	Набавка Пропагандног материјала
45	Набавка - Контролна мерења инклинометарских конструкција са одржавањем постојећих (уградња инклинометарске конструкције -)
46	Набавка Промотивног материјала
47	Набавка Грађевинско одржавање - система за пречишћавање отпадних вода; Санација пукотина на аерационој лагуни

3. Набавка друштвених и посебних услуга

Табела 35. Реализација набавки (друштвене и посебне услуге) у 2021. години

Број набавке	Предмет набавке
1	Набавка физичко-техничке заштите

4. Набавке по правилима ПРАГ

Спроведени поступци набавки везано за BWL пројекат реализовани су по правилима ПРАГ. У 2021. години за потребе реализације BWL пројекта спроведене су следеће набавке:

Табела 36. Реализација набавки (пројекат BWL) у 2021. години

Број набавке	Предмет набавке
1	Дизајн промотивних материјала и услуге штампе
2	Услуге медијске кампање
3	Освежење и кетеринг услуге
4	Набавка дробилица - мобилних дробилица за кабасти отпад
5	Набавка контејнера од 3,5 и 7 м3
6	Услуге превоза за студијску посету Хрватској
7	Набавка боксева за рециклажно двориште
8	Набавка грејфера - хидрауличних дизалица

V ЦЕНОВНА ПОЛИТИКА

По питању ценовне стратегије ЈКП "Дубоко" Ужице има дефинисану накнаду за основну услугу транспорта, пријема, третмана и безбедног одлагања отпада формирану сагласно Закону о комуналним делатностима (Службени гласник РС, бр. 88/2011).

Одлуком Надзорог одбора број 4/7 од 09.12.2019. године утврђена је цена за транспорт, пријем, третман и безбедно одлагање отпада у износу од 2.292,00 динара по тони отпада измереног на ваги ЈКП "Дубоко" Ужице. Сви оснивачи дали су сагласност на неведену одлуку.

На седници Надзорног одбора која је одржана 06.12.2021. године усвојена је Одлука број 15/2 којом је утврђена нова цена за транспорт, пријем, третман и безбедно одлагање отпада у износу од 2.580,00 динара по тони отпада измереног на ваги ЈКП "Дубоко" Ужице која ће бити примењивана приликом фактурисања од 01.01.2022. године. Детаљан преглед новог ценовника налази се на 63. страни у извештају о раду органа предузећа у делу који се односи на рад Надзорног одбора. Такође, нови ценовник ЈКП "Дубоко" Ужице је објављен на сајту предузећа.

Ценовна политика за продају селектованог отпада, базирана је на принципу тренутних важећих цена појединих врста материјала. Селектован отпад, издвојен приликом секундарне селекције, има карактеристике берзанске робе и пре закључивања уговора о продаји прикупљају се понуде од потенцијалних купаца.

VI ФИНАНСИЈСКИ РЕЗУЛТАТ ЗА 2021. ГОДИНУ

Финансијски извештај ЈКП "Дубоко" Ужице за 2021. годину састављен је у складу са важећим прописима и општим актима ЈКП "Дубоко" Ужице.

1. Структура прихода

Табела 37. Преглед плана и остварења прихода за 2021. годину

у динарима

Р.б.	Приход	Остварено 2020.	Планирано 2021.	Остварено 2021.	Индекс	
1	2	3	4	5	5/4	5/3
1.	**Пословни приходи**	**222,205,853**	**243,567,084**	**239,733,977**	**98**	**108**
1.1	Приходи од депоновања	203,871,049	225,358,684	219,990,512	98	108
1.2	Приходи од продаје селектованог отпада	15,646,015	15,008,400	15,353,662	102	98
1.3	Приходи од накнаде за управљање амбалажним отпадом	2,688,789	3,200,000	4,389,803	137	163
2.	**Остали пословни приходи**	**23,051,728**	**61,147,792**	**34,834,274**	**57**	**151**
2.1	Приходи од оснивача	0	20,750,891		0	0
2.2	Приходи од националне службе за запошљавање	681,541	4,407,628	335,482	8	49
2.3	Остали пословни приходи	22,370,187	35,989,273	34,498,792	96	154
3.	**Финансијски приходи**	**1,341,769**	**1,500,000**	**3,454,543**	**230**	**257**
4.	**Остали приходи**	**11,173,957**	**14,298,356**	**3,630,611**	**25**	**32**
5.	**Повећање вредности залиха**	**0**		**399,192**	**0**	**0**
6.	**Смањење вредности залиха**	**-1,155,192**			**0**	**0**
	Укупно	**256,618,115**	**320,513,232**	**282,052,597**	**88**	**110**

У Билансу успеха за 2021. годину исказан је укупан приход у износу од 282.052.597 динара.

У оквиру пословних прихода на приходе од продаје производа и услуга односи се 239.733.977 динара и чине их:

- приходи од депоновања у износу од 219.990.512 динара,
- приходи по основу продаје селектованог отпада у износу од 15.353.662 динара,
- приходи од накнаде за управљање амбалажним отпадом у износу од 4.389.803 динара.

Приходи од депоновања већи су од исказаних у 2020. години у највећој мери због повећане количине збринутог отпада. Приходи од продаје селектованог отпада су већи од планираних 2021. години. Повећање прихода од накнаде за управљање амбалажним отпадом у односу на претходну годину па и у односу на планиране вредности проузроковано је поновним уговарањем и признавањем накнада од оператера.

Остале пословне приходе у износу од 34.834.274 динара чине:

- приходи од Националне службе за запошљавање у износу од 335.482 динара који се односе на ангажовање запослених по основу конкурса за јавне радове и знатно су мањи од планираних због мањег броја лица ангажованих по основу ове врсте ангажовања. Средства по овом основу у директној су вези са висином одобрених средстава у буџету Републике и Града Ужица, броја пријављених послодаваца на конкурс и услова конкурса по питању лица која могу бити ангажована и

- остали пословни приходи у износу од 34.498.792 динара који се састоје од:
прихода по основу обрачуна амортизације сталних средстава финансираних из средстава донације у износу од 29.500.085 динара, који су већи у односу на претходне извештајне периоде због промене учешћа средстава из донације у финансирању тела депоније, а све по предлогу ревизора, прихода од IPA донације у износу од 4.987.516 динара који су у директној вези са донираним средствима и приходи од рефундације зарада запослених по позиву за ангажовање у цивилној заштити у износу од 11.191 динара.

Финансијски приходи исказани у износу од 3.454.543 динара састоје се од прихода по основу камата на орочена средства у износу од 1.829.378 динара, прихода по основу камата од наплаћених утужених потраживања у износу од 27.114 динара и прихода по основу позитивних курсних разлика у износу од 1.598.051 динара, обрачунатих на задржана средства извођача радова на телу депоније.

Остали приходи исказани у износу од 3.630.611 динара састоје се од:
- прихода од усклађивања вредности потраживања од купаца у износу од 3.093.558 динара и односе се на потраживања која су у претходној години књижена на терет расхода периода (исправка вредности потраживања ненаплаћених преко 60 дана), а наплаћена су у 2021. години,
- прихода од наплате штете од осигуравајућег друштва у износу од 486.040 динара,
- приходи од корекције зарада у износу од 51.013 динара.

Обрачуном у погонском књиговодству и упоређивањем са стањем готових производа на дан 31.12.2021. године у односу на 31.12.2020. године утврђено је повећање вредности залиха готових производа. Рачуноводствена правила налажу повећање прихода по овом основу у износу од 399.192 динара.

2. Структура расхода

Табела 38. Структура расхода по наменама за 2021.годину

у динарима

Р.б.	Конто	Врсте расхода	Остварено 2020.	План 2021.	Остварено 2021.	Индекси	
						6/5	6/4
1	2	3	4	5	6	7	8
I		**ПОСЛОВНИ РАСХОДИ**	**265,593,529**	**337,617,512**	**288,848,071**	**86**	**109**
1	**51**	**Трошкови материјала**	**60,231,801**	**90,988,793**	**71,963,864**	**79**	**119**
1	5120	Материјал за одржавање основних средстава	1,306,104	9,204,900	5,270,219	57	404
	5121	Трошкови резервних делова	4,092,633	3,620,000	2,072,613	57	51
	51260	Утрожене ауто гуме	4,487,625	5,498,000	4,895,106	89	109
	5150	Трошкови ситног инвентара	1,116,860	2,351,000	1,174,692	50	105
	5150	Трошкови ситног инвентара (IPA донација)	72,575	1,040,000	79,081	8	109
	5128	Трошкови канцеларијског материјала	301,686	695,063	690,672	99	229
	5128	Трошкови канцеларијског материјала (IPA донација)	0	100,000		0	0
	51280	Трошкови осталог материјала	8,494,429	17,392,520	11,120,608	64	131
	51280	Трошкови осталог материјала (IPA донација)	453,263	480,160	158,590	33	35
	5130	Трошкови горива и мазива	35,238,684	45,507,150	41,638,481	91	118
	5132	Трошкови огревног материјала	242,099	300,000	241,982	81	100
	5131	Трошкови електричне енергије	4,425,843	4,800,000	4,621,821	96	104
2	**52**	**Трошкови зарада**	**111,273,398**	**129,947,606**	**114,626,757**	**88**	**103**
2	5200	Трошкови бруто зарада	82,146,002	93,786,765	85,630,835	91	104
	5210	Трошкови доприноса на терет послодавца	14,111,788	15,662,390	14,661,514	94	104
	52200	Уговор о делу (IPA донација)	2,796,796	1,884,301	993,551	53	36
	5240	Трошкови накнада по уговору о привременим и повременим пословима	1,468,175	4,407,628	1,661,664	38	113
	5250	Накнаде физичким лицима по основу осталих уговора (дуално образовање)	0	500,000		0	0
	5260	Трошкови накнада члановима НО	639,505	750,000	750,000	100	117
	52900	Остали лични расходи и накнаде-јубиларна награда	131,714	955,080	900,288	94	684
	52901	Трошкови отпремнина запосленима према члану 158. закона о раду	622,868	600,336	517,754	86	83
	52904	Трошкови помоћи запосленима	4,681,215	5,593,667	4,861,559	87	104
	52910	Трошкови накнаде превоза на посао и са посла	4,463,598	5,168,432	4,328,137	84	97
	52911	Трошкови дневница на службеном путу	157,463	325,007	261,301	80	166
	52911	Трошкови дневница на службеном путу и смештај (IPA донација)	12,576	84,000	26,452	31	210
	52912	Трошкови смештаја на службеном путу	26,980	156,000		0	0
	52916	Трошкови путарина	14,718	74,000	33,702	46	229
3	**53**	**Трошкови производних услуга**	**16,621,623**	**29,009,383**	**20,302,674**	**70**	**122**
3	5310	Трошкови транспорта	70,220	200,000	351,820	176	501
	5314	Трошкови ПТТ услуга	755,125	1,040,000	802,966	77	106
	5320	Трошкови услуга на текућем одржавању основних средстава	7,159,820	17,124,600	11,230,947	66	157
	5321	Трошкови регистрације возила (технички преглед)	215,783	240,000	240,892	100	112
	5330	Трошкови закупа	7,351	13,200	38,306	290	521
	5350	Трошкови рекламе и пропаганде	124,255	256,000	122,059	48	98
	5350	Трошкови рекламе и пропаганде (IPA донација)	880,000	520,000	176,000	34	20
	5392	Трошкови комуналних услуга	370,640	488,000	208,254	43	56
	5393	Трошкови услуга ФТО	2,901,962	3,770,000	3,642,339	97	126
	5394	Трошкови заштите на раду и мерење услова радне околине	180,772	366,000	184,000	50	102
	53900	Трошкови осталих производних услуга	2,804,392	2,600,000	1,101,480	42	39
	5395	Трошкови ЛЗС	1,151,303	2,391,583	2,203,611	92	191

у динарима

Р.б.	Конто	Врсте расхода	Остварено 2020.	План 2021.	Остварено 2021.	Индекси	
						6/5	6/4
1	2	3	6	5	6	7	8
4	**54**	**Амортизација**	**68,334,287**	**69,429,030**	**71,305,716**	**103**	**104**
4	5400	Трошкови амортизације	49,351,130	49,532,801	41,805,631	84	85
	5401	Трошкови амортизације-средства из донација	18,983,157	19,896,229	29,500,085	148	155
5	**55**	**Нематеријални трошкови**	**9,132,420**	**18,242,700**	**10,649,060**	**58**	**117**
5	5500	Трошкови ревизије	190,000	300,000	180,000	60	95
	5500	Трошкови ревизије (IPA донација)	0	480,000	294,000	61	0
	5501	Трошкови адвокатских услуга	134,250	600,000	193,350	32	144
	5502	Трошкови за хуманитарне и друге солидарне намене	32,495	100,000	20,000	20	62
	5503	Трошкови здравствених услуга	182,730	686,000	143,295	21	78
	5504	Трошкови стручног образовања запослених	417,766	1,360,000	236,513	17	57
	5505	Трошкови стручних часописа и публикација	101,159	200,000	66,909	33	66
	5508	Трошкови непроизводних услуга	1,542,076	2,056,200	447,262	22	29
	5508	Трошкови непроизводних услуга (IPA донација)	0	200,000	212,833	106	0
	5509	Трошкови осталих услуга (мониторинг)	763,140	1,390,000	1,331,425	96	174
	5512	Тришкови угоститељских услуга	116,866	400,000	313,900	78	269
	5514	Тришкови угоститељских услуга (IPA донација)	9,656	100,000		0	0
	5520	Трошкови премије осигурања	3,601,545	4,100,000	3,928,295	96	109
	5530	Трошкови платног промета	303,608	300,000	443,879	148	146
	5540	Трошкови чланарина	169,187	264,000	320,635	121	190
	5550	Трошкови пореза, спорова (накнада за воду, шуму, грађевинско земљиште)	414,321	868,000	397,940	46	96
	5590	Трошкови огласа у штампи и другим медијима	104,764	200,000	46,768	23	45
	5591	Трошкови такса (административне, судске, регистрационе)	303,093	2,500,000	102,510	4	34
	5592	Трошкови спорова	285,375	600,000	814,567	136	285
	5593	Остали нематеријални трошкови	218,956	1,058,500	678,408	64	310
	5593	Остали нематеријални трошкови (IPA донација)	241,433	480,000	476,571	99	197
II	**56**	**ФИНАНСИЈСКИ РАСХОДИ**	**1,613,521**	**200,000**	**26,362**	**13**	**2**
6	5620	Расходи камата	13,740	100,000		0	0
	5630	Негативне курсне разлике	1,599,781	100,000	26,362	26	2
III	**58**	**ОСТАЛИ РАСХОДИ**	**1,170,492**	**2,501,600**	**416,639**	**17**	**36**
УКУПНИ РАСХОДИ (I+II+III)			**268,377,542**	**340,319,112**	**289,291,073**	**85**	**108**

2.1.Трошкови материјала

Укупни расходи у 2021. години износе 289.291.073 динара. Проценат остварења расхода у 2021. години у односу на планиране износи 85%.

У оквиру трошкова материјала највеће учешће имају трошкови горива и мазива, у износу од 41.638.481 динара, настали по основу потрошње горива за транспорт отпада са територије локалних самоуправа и потрошње горива за транспортна средства и механизацију у центру за селекцију и на телу депоније.

Трошкови материјала за одржавање основних средстава у износу од 5.270.219 динара односе на набавку материјала за ситне поправке транспортних средстава и набавку ланчаника, кућишта и лежајева.

Трошкови резервних делова исказани су у износу од 2.072.613 динара и односе се на трошкове замене гумених трака за транспортере и набавку резервних делова за постројење у центру за селекцију.

Трошкови набавке ауто гума износ 4.895.106 динара и односе се на законску обавезу замене гума на транспортним средствима у зимском и летњем периоду.

У оквиру трошкова материјала су и трошкови ситног инвентара у износу од 1.174.692 динара који се односе на набавку опреме мање вредности, која се не евидентира као стална имовина предузећа.

Трошкови осталог материјала у износу од 11.120.608 динара односе се на потрошни материјал за депоновања, жицу за балирање, средства за хигијену, минералну воду за раднике. Такође, на овој позицији евидентирана су и трошкови пуњења кетрица и тонера, потрошног материјала у лабораторији, средстава за дезинфекцију и смањење непријатних мириса, ризле, соли и калијум хлорида за посипање, кеса за прикупљање отпада, хидрауличних инсталација (црева и прикључница), црева (гумена, хидрант, кап по кап), филтер клима, церадног платна, затезача церада и филц, електроматеријала, материјала за одржавање видео надзора, потрошног материјала за одржавање мрежне и остале опреме, материјала за партерно уређење и остали потрошни материјал.

Трошкове електричне енергије у износу од 4.621.820 динара чине трошкови електричне енергије коришћене у пословном простору као и трошкови електричне енергије неопходне за рад центра за селекцију и техничко сервисног центра (радионица са навозом и котларницом). У оквиру ових трошкова су евидентирани и трошкови електричне енергије потрошене у трансфер станици у Чачку у износу од 808.549 динара.

2.2. Трошкови зарада, накнада зарада и остали лични расходи

Зараде запослених у 2021. години исплаћиване су у складу са Правилником о раду, Законом о раду (Сл.гл.РС број 24, 61/05, 54/09, 32/13 и 75/14), Законом о буџетском систему (Сл.гл. РС број 54/09, 73/10, 101/10, 93/12, 62/13, 63/13, 108/13, 142/14, 68/15, 103/15 и 99/16) и другим законима који уређују ову област и усвојеним Програмом пословања ЈКП "Дубоко" Ужице за 2021. годину.

Трошкови накнада по основу привремених и повремених послова односе се на трошкове ангажовања социјално угрожених категорија запослених по основу конкурса за јавне радове, које финансира Национална служба за запошљавање и на лице ангажовано на пословима руковаоца радном машином на трансфер станици у Чачку.

Издаци за чланове Надзорног одбора су у складу са одредбама из Одлуке Скупштине Града Ужица I број 119-14/19 од 25.06.2019. године.

Расходи по основу трошкова превоза на посао и са посла и трошкови дневница на службеном путу исплаћивани су у складу са Правилником о раду ЈКП "Дубоко" Ужице, Законом о порезу на доходак грађана као и усвојеним Програмом пословања ЈКП "Дубоко" Ужице за 2021. годину.

2.3. Трошкови производних услуга

У оквиру трошкова производних услуга значајно учешће имају трошкови услуга на текућем одржавању основних средстава у износу од 11.230.947 динара. Највећи део ових трошкова односи се на услуге одржавања основних средстава депоновања и транспорта. Преостали износ ових трошкова односи се на баждарење колске ваге и тахографа, браварске радове, сервисирање ручног и електроматеријала, одржавање електронике, одржавање хидраната и протипожарних апарата, услуге машинске обраде, коришћење лиценце за књиговодствени програм, одржавање видео надзора и рачунара, услуге

вулканизирања гума, трака и монтажа гумених транспортера, услуге грађевинског одржавања, услуге фарбарских радова, услуге аутоелектрике и аутоклиме, услуге сервисирања електромотоа, компресора, вентилационог и клима систем, услуге варења, услуге сателитског надзора возила. Вредност транспортних услуга је већа од вредности ових услуга реализованих у 2020. години и од планиране вредности због ангажовања других правних лица за транспорт отпада у кратком периоду када су сви камиони ЈКП Дубоко Ужице били у квару.

У оквиру трошкова производних услуга значајно учешће имају и трошкови осталих производних услуга у износу од 1.101.480 динара и највећим делом односе се на трошкове геодетских услуга.

Трошкови физичко техничког обезбеђења остварени су у износу од 3.642.339 динара. Анализом трошкова ангажовања новозапослених на обезбеђењу објеката и опреме и трошкова ангажовања професионалног предузећа за обезбеђење констатовано је да је економски исплативије користити екстерно обезбеђење.

Трошкови рекламе и пропаганде у износу од 122.059 динара односе се на трошкове по основу уговора са локалним медијима у градовима/општинама оснивача. Исказана средства за рекламу и пропаганду IPA донација у износу од 176.000 динара односе се на медијску кампању везану за BWL пројекат, која је финасирана из средстава донатора.

2.4. Трошкови амортизације

Трошкови амортизације састоје се од обрачунате амортизације за средства стављена у употребу финансирана из сопствених средстава и обрачунате амортизације за средства стављена у употребу финансирана из средстава донације у складу са важећим законским прописима и усвојеним рачуноводственим политикама.

2.5. Нематеријални трошкови

У оквиру нематеријалних трошкова значајно учешће имају трошкови премије осигурања објеката, опреме и запослених у износу од 3.928.295 динара који су Програмом пословања ЈКП "Дубоко" Ужице за 2021. годину планирани у складу са законским прописима.

Трошкови мониторинга у износу од 1.331.425 динара су трошкови настали по основу неопходних анализа воде, ваздуха и земљишта на простору депоније које обављају за такву врсту услуге лиценцирана предузећа.

Остали нематеријални трошкови у износу од 678.408 динара највећим делом се односе на сертификацију система квалитета и услуге сертификације система менаџмента EMS и OHSAS по стандардима ISO 14001:2015 и ISO 45001:2018.

У складу са усвојеним Актом о безбедности и здрављу на раду, запослени су упућивани на обавезни здравствени преглед па је по том основу исказан и расход за здравствене услуге.

Због специфичне организације предузећа и праћења новодонетих прописа у области управљања отпадом била је неопходна едукација запослених на стручним семинарима као и путем претплате на стручне часописе.

Трошкови чланарине односе се на чланарину плаћену Привредној комори Србије.

Предузеће је по висини остварених прихода, вредности имовине и броју запослених у 2021. години пословало као средње правно лице а и као јавно предузеће има законску

обавезу да врши ревизију финансијских извештаја. Трошкови ревизије садрже и посебну ревизију евиденције донаторских уговора.

Износ трошкова репрезентације не прелази дозвољених 0,5% од укупних прихода што је у складу са Законом о порезу на добит.

2.6. Финансијски расходи

Финансијски расходи исказани су у износу од 26.362 динара односе се на негативне курсне разлике.

Остали расходи исказани у износу од 416,639 динара највећим делом се односе на индиректно отписана потраживања, која нису наплаћена у року од 60 дана.

3. Остварен финансијски резултат

ЈКП "Дубоко" Ужице је у 2021. години остварило губитак пре опорезивања у износу од 7.238.476,05 динара. Порески расход периода (обавезе за порез на добит) износи 1.836.183,90 динара, а одложени порески приходи периода износе 4.631.422,59 динара тако да укупан нето губитак предузећа за 2021. годину износи 4.443.237,36 динара.

Ревизија финансијских извештаја за 2019. и 2020. годину исказала је мишљење са резервом због потцењености одложених прихода у периоду 2014 - 2016. година и прецењености пословних прихода у истом периоду у износу од 291.440.498,73 динара. Наведени износ односи се на уплате оснивача по основу припадајућих обавеза за рате кредита према Европској банци за обнову и развој. Корекција наведених билансних позиција подразумева поред корекције почетног стања добити и губитка из претходних година и корекцију обрачуна амортизације средстава финансираних из донаторских средстава. Овакав начин обрачуна проузроковао је промену структуре обрачунате амортизације и повећање прихода од условљених донација.

4. Структура наплаћених потраживања и степен наплате

Наплаћена потраживања у 2021. години износе 288.536.264 динара и односе се на:

1. редовна потраживања која се састоје од:
- потраживања за услугу депоновања од јавних комуналних предузећа и буџета локалних самоуправа оснивача у износу од 235.818.627 динара (степен наплате 72,31%),
- потраживања за услугу депоновања од осталих правних лица у износу од 25.320.498 динара (степен наплате 93,71%),
- потраживања од купаца селектованог отпада у износу од 21.374.690 динара (степен наплате 92,67%),
- потраживања од оснивача по основу инвестиција, депоновања и отплате кредита ЕБРД у износу од 5.820.227 динара (степен наплате 20,19%).

2. потраживања у извршном поступку која се састоје од:
- потраживања за услугу депоновања правним лицима на територији Града Ужица у износу од 96.007 динара (степен наплате 2%),
- потраживања за услуге депоновања физичким лицима на територији Града Ужица (СОН) у износу од 199.166 динара (степен наплате 3,73%).

Укупан степен наплате свих потраживања износи 69,52%.

За део потраживања која нису наплаћена у уговореном року уговорено је плаћање на рате.

5. Структура ненаплаћених и застарелих потраживања

Ненаплаћена и застарела потраживања у 2021. години износе 155.858 динара и односе се на индиректно отписана потраживања Парк природе Мокра Гора, Mil-fruit d.o.o. Нови Београд и Еко сервис д.о.о. Београд, која нису наплаћена у року од 60 дана.

6. Структура краткорочних обавеза

У току обављања редовне пословне активности настају краткорочне обавезе предузећа. За ове обавезе се очекује да ће бити измирене у току уобичајеног пословног циклуса односно у периоду од 12 месеци од дана биланса. Краткорочне обавезе из ове групе су:

- обавезе према добављачима у земљи у износу од 41.833.869 динара,

- обавезе по основу зарада и накнада зарада у износу од 8.423.300 динара,

- друге обавезе у оквиру којих су обавезе за неисплаћену добит оснивачима у износу од 75.934.283 динара, обавезе за превоз запослених у износу од 170.718 динара, обавезе према члановима надзорног одбора у износу од 40.000 динара обавезе за накнаду по уговору од делу нето у износу од 60.745 динара, обавезе по уговору за привремене и повремене послове у износу од 112.759 динара, обавезе за превоз за привремене и повремене послове у износу од 10.250 динара, обавезе за обуставе из нето зарада у износу од 783.355 динара и обавезе за чланарине Привредној комори Србије у износу од 19.205 динара.

- обавезе за остале порезе, доприносе и друге дажбине у износу од 1.215.827 динара где је највеће учешће обавезе за порез на добит предузећа у износу од 987.830 динара,

- пасивна временска разграничења (одложени приходи по основу донација) у износу од 790.206.113 динара.

7. Задуженост – кредити и позајмице

ЈКП "Дубоко" Ужице није кредитно задужено.

8. Субвенције од оснивача

Субвенције и остали приходи из буџета нису планирани у 2021. години.

VII ИЗВЕШТАЈ О РАДУ ОРГАНА ПРЕДУЗЕЋА

1. Надзорни одбор

Табела 39. Чланови Надзорног одбора ЈКП "Дубоко" Ужице

Име и презиме	Функција	крај/почетак мандата
Радосав Јовановић	Председник	од 25.06.2019.
Александар Терзић	Члан	од 25.06.2019.
Слободан Богосављевић	Члан	од 25.06.2019.

Радосав Јовановић, председник, представник Града Ужица, одлука Скупштине Града Ужица I Број119-4/19 од 25.06.2019. године.

Александар Терзић, члан, представник Града Чачка, одлука Скупштине Града Ужица I Број119-4/19 од 25.06.2019. године, на предлог Скупштине Града Чачка Број: 06-223/18-1 од 12,13,14, и 17. септембра 2018. године.

Слободан Богосављевић, члан, представник запослених,одлука Скупштине Града Ужица I Број119-4/19 од 25.06.2019. године, на предлог репрезентативног синдиката Предузећа број 189-06/2018 од 07.06.2018. године.

По Закону о јавним предузећима, Оснивачком акту и Статуту предузећа Надзорни одбор има 3 (три) члана од којих је један представник Града Ужица, један представник Града Чачка и један представник запослених.

Сви чланови су евидентирани у АПР и Регистру функционера у Агенцији за борбу против корупције.

Надзорни одбор одлучује већином укупног броја чланова.

Надзорни одбор је конституисан 29. јула 2019. године.

Надзорни одбор је у току 2021. године одржао 6 седница.

Као најзначајније могу се издвојити следеће одлуке:

1. Надзорни одбор усваја Збирни извештај Централне пописне комисије о извршеном попису за 2020. годину (Број 17/21-01 од 27.01.2021. године).

- Извештај комисије за попис нематријалних улагања, некретнина, постројења и опреме и имовине других правних лица датих на коришћење ЈКП "Дубоко" Ужице са стањем на дан 31.12.2020. године (Број 2/20-01 од 14.01.2021. године),
- Извештај комисије за попис селектованог отпада у Ужицу са стањем на дан 31.12.2020. године (Број 10/20-01 од 19.01.2021. године),
- Извештај комисије за попис ситног инвентара у Ужицу са стањем на дан 31.12.2020. године, као и опреме и ситног инвентара и резервних делова, алата и материјала на Трансфер станици у Чачку са стањем на дан 24.12.2020. године (Број 9/20-01 од 19.01.2021. године),
- Извештај комисије за попис залиха горива, резервних делова, алата и материјала у Ужицу са стањем на дан 31.12.2020. године (Број 8/20-01 од 19.01.2021. године),
- Извештај комисије за попис неуплаћеног уписаног капитала, потраживања, новчаних средстава, готовине и дугорочних и краткорочних обавеза по свим основама са стањем на дан 31.12.2020. године (Број 11/20-01 од 19.01.2021. године).

2. Надзорни одбор усваја Извештај о степену усклађености планираних и реализованих активности из програма пословања за период од 01.01.2020. до 31.12.2020. године.

3. Усваја се извештај о дуговањима оснивача и комуналних предузећа према ЈКП "Дубоко" Ужице. Надзорни одбор констатује да је губитак Предузећа знатно мањи од ненаплаћених потраживања од оснивача и локалних предузећа.

Надзорни одбор констатује да је један од главних узрока негативног пословања Предузећа у дужем периоду константно ниска цена услуге ЈКП "Дубоко" Ужице која се није мењала од 2014. године. Политика цена непосредно зависи од оснивача.За разлику од односа према ЈКП "Дубоко" Ужице, оснивачи из године у годину дају сагласност на повећање цена услуга својим локалним комуналним предузећима дајући им тако простор да послују позитивно.

Као регионално јавно комунално предузеће које ради на територији 9 локалних самоуправа ЈКП "Дубоко" Ужице је у свакодневној и сталној комникацији са 9 локлалних самоуправа и исто толико локалних комуналних предузећа. Таква организација рада поставља много теже и сложеније задатке пред сваког запосленог у Дубоком у односу на запослене у локалним ЈКП и због тога раднике у Дубоком треба стимулисати већим зарадама. Овај аспект није могуће реализовати због вишегодишњег негативног финансијског резултата.

Надзорни одбор инсистира да се поред хитног заказивања седнице Координационог тела по овим питањима хитно закаже и одржи састанак са градоначелницом Града Ужица.

4. Као регионално јавно комунално предузеће које ради на територији 9 локалних самоуправа ЈКП "Дубоко" Ужице је у свакодневној и сталној комникацији са 9 локалних самоуправа и исто толико локалних комуналних предузећа. Таква организација рада поставља много теже и сложеније задатке пред сваког запосленог у Дубоком у односу на запослене у локалним ЈКП и због тога раднике у Дубоком треба стимулисати већим зарадама.

Надзорни одбор инсистира да се хитно закаже и одржи састанак са градоначелницом Града Ужица на коме ће се разговарати о условима за повећање зарада запослених у ЈКП "Дубоко" Ужица.

5. Услед указаних потреба предлажемо да се изврши измена Плана јавних набавки за 2021. годину и то на следећи начин:

У Плану јавних набавки за 2021. годину додаје се позиција 0033 - Гуме за возни парк у износу од 5.498.000,00 динара.

Усвојеним изменама ће се изједначити укупни расходи који су пројектовани Финансијским планом односно Програмом пословања ЈКП "Дубоко" Ужице за 2021. годину са Планом јавних набавки за 2021. годину.

6. Надзорни одбор усваја Извештај о пословању ЈКП "Дубоко" Ужице за 2020. годину.

7. Прихвата се Информација о Извештају независног ревизора за финансијски извештај Предузећа за период 01.01. до 31.12.2020. године,

8. Део нераспоређене добити из 2016. године у износу од 167.301.018,84 динара

распоређује се за покриће непокривених губитака из претходних година у износу од 12.342.093,16 динара и то:

непокривеног губитка из 2019. године у износу од 1.371.631,77 динара;

непокривеног губитка из 2020. године у износу од 10.970.461,39 динара.

Преостали део нераспоређене добити из 2016. године у износу од 154.958.925,68 динара распоредиће се према посебној одлуци коју ће Надзорни одбор донети на предлог Координационог тела.

Задужују се председник Надзорног одбора, директор ЈКП "Дубоко" Ужице и председник Координационог тела да у што краћем периоду организују састанак Координационог тела на коме ће се донети предлог о опредељивању преосталог дела нераспоређене добити из 2016. године.

9. Управни одбор усваја Извештај о степену усклађености планираних и реализованих активности из програма пословања за период од 01.01.2021. до 31.03.2021. године.

10. Услед указаних потреба врше се измене и допуне Плана јавних набавки за 2021. годину и то на следећи начин:

На позицији 0002 "Аброл кипер за транспорт аброл контејнера (РОЛО КИПЕР)" преостали износ између процењене вредности и уговорене вредности (17.7000.000 – 13.989.000,00) приликом набавке истог, је 3.711.000,00 динара без пдв-а. Услед указаних потреба посла, уведене су 2 нове позиције у делу набавки на који се закон не примењује.

Разлика од 3.711.000,00 је распоређена тј. смањена је на износ од 830.000,00 динара за набавку "Дијагностички систем IVECO и Haldex" и 590.000 динара за набавку "Каналне дизалице носивости 14 тона". Укупно: 1.420.000,000 динара без пдв-а.

Након ове измене на позицији 0002 "Аброл кипер за транспорт аброл контејнера (РОЛО КИПЕР)" преостало је 2.291.000,00 који треба умањити за 1.500.000,00 и пребацити на позицију 0003 "Електрични виљушкар". На овој позицији се већ налази 3.000.000,00, али недостајући део за набавку истог од 1.500.000,00 динара без пдв-а, повећаће ову позицију на 4.500.000,00 динара без пдв-а.

Усвојеним изменама не мењају се укупни расходи пројектовани Финансијским планом односно Програмом пословања ЈКП "Дубоко" Ужице за 2021. годину.

11. Услед указаних потреба врше се измене и допуне Плана јавних набавки за 2021. годину и то на следећи начин:

На позицији 0027, "Стабилизација и проширење тела депоније А-1 фаза" у износу од 354.000.000 динара без пдв-а треба смањују се средства у износу од 17.000.000,00 динара без пдв-а тако да на позицији 0027 остаје вредност у износу од 337.000.000,00 динара без пдв-а.

Средства у износу од 17.000.000,00 динара без пдв-а са позиције 0027, "Стабилизација и проширење тела депоније А-1 фаза" преусмеравају се на нову позицију "Материјал за стабилизацију и проширење тела депоније".

Усвојеним изменама не мењају се укупни расходи пројектовани Финансијским планом односно Програмом пословања ЈКП "Дубоко" Ужице за 2021. годину.

12. Услед указаних потреба врше се измене и допуне Плана набавки на које се закон не примењује за 2021. годину и то на следећи начин:

- Средства на позицији 0165, "ISO 2014" у износу од 400.000,00 динара без пдв-а

умањују се за 120.000,00 динара без пдв-а тако да сад имају вредност од 280.000,00 днара без пдв-а.

- Средства на позицији 0056 на којој су средства опредељена за набавку Антивирус програма у износу од 300.000,00 динара без пдв-а се смањују за 130.000 динара без пдв-а тако да сада имају вредност од 170.000.00 динара.

- Средства из тачке 1. и 2. ове одлуке у износу од 250.000,00 динара без пдв-а преусмеравају се на постојећу позицију 0166 "Сертификација система квалитета" чија вредност сада износи 348.500,00 динара без пдв-а.

Усвојеним изменама не мењају се укупни расходи пројектовани Финансијским планом односно Програмом пословања ЈКП "Дубоко" Ужице за 2021. годину.

13. Надзорни одбор усваја Извештај о степену усклађености планираних и реализованих активности из програма пословања за период од 01.01.2021. до 30.06.2021. године.

14. Управни одбор усваја препоруку корисничког савета јавних служби Скупштине града Ужица I Број 06-43/21-4 од 16.07.2021. године .

15. Надзорни одбор усваја Предлог основних елмената Програма пословања ЈКП "Дубоко" Ужице за 2022. годину.

16. Надзорни одбор усваја Извештај о степену усклађености планираних и реализованих активности из програма пословања за период од 01.01.2021. до 30.09.2021. године

17. Услед указаних потреба врше се измене и допуне Плана јавних набавки за 2021. годину и то на следећи начин:

- Позицију 0086 Сервисирање хидраулике увећати за 100.000 динара. Нова вредност на овој позицији биће 975.000,00 динара. Због повећања ове позиције, предлаже се смањење позиције: 0088 Услуге поправке пумпи високог притиска за 100.000,00 динара и то тако што ће се смањити вредност са 350.000,00 на 250.000,00 динара. Нова вредност на овој позицији биће 250.000,00 динара.

- Позицију 0089 Сервисирање аутомобилске струје и клима уређаја увећати за 650.000 динара. Нова вредност на овој позицији биће 850.000,00 динара. Због повећања ове позиције, предлаже се смањење позиције: 0095 Услуге поправке контејнера за 650.000,00 динара и то тако што ће се смањити вредност са 714.000,00 на 64.000,00 динара. Нова вредност на овој позицији биће 64.000,00 динара.

- Позицију 0111 Услуге машинске обраде увећати за 300.000 динара. Нова вредност на овој позицији биће 650.000,00 динара. Због повећања ове позиције, предлаже се смањење позиције: 0109 Сервисирање роло врата и алуминијске столарије за 300.000,00 динара и то тако што ће се смањити вредност са 385.000,00 на 85.000,00 динара. Нова вредност на овој позицији биће 85.000,00 динара.

Усвојеним изменама не мењају се укупни расходи пројектовани Финансијским планом односно Програмом пословања ЈКП "Дубоко" Ужице за 2021. годину.

18. Приликом закључивања појединачних уговора о одлагању и начину наплате накнаде услуге транспорта, третмана и безбедног одлагања комуналног и комерцијалног отпада између сваког од оснивача, локалног, односно локалних комуналних предузећа, и ЈКП "Дубоко" Ужице, цена одлагања отпада на Регионалну санитарну депонију Дубоко у периоду од 01.01.2022. године, цене услуга ЈКП "Дубоко" Ужице одређују се у следећим износима (без ПДВ) :

р.б.	В Р С Т А О Т П А Д А	Јединица мере	Стара цена у рсд без ПДВ	Нова цена у рсд без ПДВ
1.	Мешани комунални отпад из градова – општина оснивача ЈКП Дубоко (са превозом)	t	2.292,00	2.580,00
2.	Мешани комунални отпад из градова – општина оснивача ЈКП Дубоко (без превоза)	t	1.861,24	2029,24
3.	Остали неопасан индустријски отпад, помешан, који задовољава услове за одлагање на депонију	kg	12,00	12,00
4.	Отпад из текстилне индустрије, укључујући одвојено сакупљене фракције	kg	5,00	5,00
5.	Отпад из пољопривреде, хортикултуре, шумарства, припреме и прераде хране	kg	5,00	5,00
6.	Отпади од припреме воде за људску потрошњу	kg	3,00	3,00
7.	Отпади из постројења за пречишћавање индустријских вода (солдификовани отпадни муљ)	kg	3,50	3,50
8.	Стерилисани медицински отпад	kg	3,00	3,00
	Кабасти отпад из домаћинстава (намештај) из градова и општина оснивача ЈКП Дубоко	kg	7,00	7,00
9.	Превоз кабастог отпада из домаћинстава (намештај) из градова и општина оснивача ЈКП Дубоко	tura	15.000,00	15.000,00
10.	Кабасти отпад из домаћинстава (намештај) ван региона ЈКП Дубоко	kg	20,00	20,00
11.	Отпадне гуме (до Ø1200 mm)	kg	0	0
12.	Земљано – камени материјал из ископа II – IV категорије са крупноћом комада до 30 cm	kg	0	0

Уговором из става 1 ове одлуке ЈКП "Дубоко" Ужице, локална јавна комунална предузећа оснивача и оснивачи регулишу међусобна права и обавезе у вези реализације, односно у вези одлагања отпада и начина наплате накнаде услуге транспорта, третмана и безбедног одлагања отпада са територије оснивача.

Уговором из става 1. и 2. ове одлуке може се утврдити да део месечне цене који представља разлику између количине утврђене Програмом пословања ЈКП "Дубоко" Ужице за 2022. годину и месечне количине отпада допремљеног и измереног на ваги ЈКП "Дубоко" Ужице, иде на терет оснивача.

Приликом закључивања појединачних уговора о одлагању и начину наплате накнаде услуге транспорта, третмана и безбедног одлагања комуналног и комерцијалног отпада између сваког од оснивача, локалног, односно локалних комуналних предузећа, и ЈКП "Дубоко" Ужице, локална јавна комунална предузећа су у обавези да у име и за рачун ЈКП "Дубоко" Ужице издају и депонују регистровану бланко меницу.

ЈКП (локално јавно комунално предузеће) се обавезује да суву фракцију

комерцијалног и комуналног отпада (ПЕТ амбалажа, пластичне фолије, пластичне кесе, пластични џакови, други пластични производи, папир, картон, тетрапак амбалажа, лименке од алуминијума, лименке од гвожђа, разни метални делови и стаклена амбалажа) одлажу у посебне контејнере на трансфер станицу или привремену претоварну станицу одређену одлуком надлежног органа општине/града.

ЈКП "Дубоко" Ужице се обавезује да месечне фактуре за пружене услуге из претходног става умањује на име количине допремљене суве фракције отпада из овог уговора под условом да сваки појединачни контејнер на ваги у ЈКП "Дубоко" Ужице буде тежи од 2,5 тона и не садржи више од 8 % мокрог отпада. Под мокрим отпадом подразумева се све што овим уговором није утврђено као сува фракција комерцијалног и комуналног отпада. Цена која ће се примењивати за умањење износи 1.815,00 динара.

ЈКП "Дубоко" Ужице се обавезује да месечне фактуре и месечне захтеве за плаћање са максималним роком плаћања до 45 дана доставља ЈКП (локално јавно комунално предузеће)/општини/граду до 5-тог у месецу за претходни месец, тако што ће накнаду по цени из овог уговора применити на месечне количине отпада допремљеног и измереног на ваги ЈКП "Дубоко" Ужице.

Задужују се оснивачи да обезбеде услове да се уговор из става 1. и 2. ове одлуке закључи до 31.01.2022. године.

За депоновање осталих врста отпадних материјала и осталих услуга које нису обухваћене овом одлуком а које се у складу са важећим прописима могу примати у Регионалну санитарну депонију Дубоко, цене ће се посебно уговарати.

На основу члана 28. Статута предузећа, задужује се Директор да ову одлуку достави скупштинама оснивача ради давања сагласности.

19. Надзорни одбор усваја Програм пословања ЈКП "Дубоко" Ужице за 2022. годину.

20.Покреће се поступак за спровођење јавног конкурса за избор директора ЈКП Регионални центар за управљање отпадом "Дубоко" Ужице.

Задужује се директор Предузећа да спроведе поступак јавног конкурса у складу са Законом о јавним предузећима, оснивачким актом и другима општим актима Предузећа, по огласу следећег садржаја:

ПОДАЦИ О ЈАВНОМ ПРЕДУЗЕЋУ

Јавно комунално предузеће Регионални центар за управљање отпадом "Дубоко" Ужице, Дубоко бб, Ужице

ПОСЛОВИ ДИРЕКТОРА ЈАВНОГ ПРЕДУЗЕЋА

Директор је надлежан за следеће послове:

1) представља и заступа Предузеће у складу са законом и оснивачким уговором;

2) организује и руководи радом и пословањем;

3) води пословање Предузећа;

4) стара се о законитости рада и одговара за законитост рада;

5) самостално доноси одлуке и акта које нису у надлежности других органа,

6) предлаже дугорочни и средњорочни план пословне стратегије и развоја и одговоран је за њихово спровођење;

7) предлаже годишњи, односно трогодишњи програм пословања и одговоран је за њихово спровођење;

8) предлаже финансијске извештаје;

9) предлаже доношење посебног програма коришћења средстава из буџета

оснивача (субвенције, гаранције или коришћење других средстава);

10) учествује у раду, предлаже и извршава одлуке Надзорног одбора;

11) доноси одлуку о покретању поступка јавне набавке добара, услуга и радова;

12) доноси одлуку о додели уговора у поступцима јавних набавки;

13) доноси одлуке у поступку јавних набавки;

14) доноси Правилник о унутрашњој организацији и систематизацији врста послова;

15) доноси одлуке о остваривању права из радног односа;

16) именује оснивачe комисија за поједине области из своје надлежности;

17) стара се о благовременој изради периодичних извештаја и годишњег обрачуна;

18) обавља и друге послове у складу са законом и оснивачким актом, који нису у надлежности Надзорног одбора;

МЕСТО РАДА

Ужице, Дубоко бб.

СТРУЧНА ОСПОСОБЉЕНОСТ, ЗНАЊА И ВЕШТИНЕ КОЈЕ СЕ ОЦЕЊУЈУ У ИЗБОРНОМ ПОСТУПКУ

За директора може бити именовано лице које, поред општих услова прописаних Законом о раду и Правилником о организацији и систематизацији послова у ЈКП „Дубоко“ Ужице, испуњава и следеће посебне услове прописане Законом о јавним предузећима:

1) да је пунолетно и пословно способно;

2) да има стечено високо образовање на основним студијама у трајању од најмање четири године, односно на основним академским студијама у обиму од најмање 240 ЕСПБ бодова, мастер академским студијама, мастер струковним студијама, специјалистичким академским студијама или специјалистичким струковним студијама, односно завршен грађевински, технолошки, машински, архитектонски, правни или економски факултет;

3) да има најмање пет година радног искуства на пословима за које се захтева високо образовање из подтачке 2) ове тачке;

4) да има најмање три године радног искуства на пословима који су повезани са пословима јавног предузећа;

5) да познаје област корпоративног управљања;

6) да има радно искуство у организовању рада и вођењу послова;

7) да није члан органа политичке странке, односно да му је одређено мировање у вршењу функције у органу политичке странке;

8) да није осуђивано на казну затвора од најмање шест месеци;

9) да му нису изречене мере безбедности у складу са законом којим се уређују кривична дела, и то:

обавезно психијатријско лечење и чување у здравственој установи;
обавезно психијатријско лечење на слободи;
обавезно лечење наркомана;
обавезно лечење алкохоличара;
забрана вршења позива, делатности и дужности.

ОЦЕЊИВАЊЕ У ИЗБОРНОМ ПОСТУПКУ

Стручна оспособљеност, знања и вештине кандидата за именовање директора јавног предузећа оцењују у складу са Уредбом о мерилима за именовање директора јавног

предузећа ("Службени гласник РС" број 65/16).

РОК ЗА ПОДНОШЕЊЕ ПРИЈАВА

Рок за подношење пријава је 30 дана од дана објављивања јавног конкурса у "Службеном гласнику Републике Србије".

АДРЕСА НА КОЈУ СЕ ПОДНОСЕ ПРИЈАВЕ

Пријаве се подносе на адресу:

ЈКП "Дубоко" Ужице, Ужице, Дубоко бб.

Пријаве се подносе у затвореном коверту са назнаком "За јавни конкурс – за избор директора Јавног комуналног предузећа Регионални центар за управљање отпадом "Дубоко" Ужице" и предају се путем поште или непосредно у писарници ЈКП "Дубоко" Ужице.

ПРИЈАВА

Пријава за јавни конкурс садржи:

Име и презиме кандидата, датум и место рођења, адресу становања, контакт податке, податке о образовању, податке о радном искуству са кратким описом послова на којима је кандидат радио, податке о стручном усавршавању, податке о посебним облицима знања и својеручни потпис кандидата.

ДОКАЗИ КОЈИ СЕ ПРИЛАЖУ УЗ ПРИЈАВУ

– Извод из матичне књиге рођених;

– Диплома о стеченом високом образовању;

– Исправе којима се доказује радно искуство (потврда издата од стране послодавца или послодаваца код којих је кандидат запослен или је био запослен. Потврда мора садржати податке о временском периоду у коме је кандидат радио и на којим пословима или копија радне књижице уколико је предузеће ликвидирано);

– Оверена изјава код надлежног органа да није члан органа политичке странке, односно да му је одређено мировање у вршењу функције у органу политичке странке;

– Уверење од надлежног органа да није осуђиван на казну затвора од најмање 6 месеци (Министарство унутрашњих послова);

– Уверење од надлежног суда да му нису изречене мере безбедности: обавезно психијатријско лечење и чување у здравственој установи; обавезно психијатријско лечење на слободи; обавезно лечење наркомана; обавезно лечење алкохоличара и забрана вршења позива, делатности и дужности;

Сви докази прилажу се у оригиналу или фотокопији која је оверена код надлежног органа.

Неблаговремене, неразумљиве и непотпуне пријаве, Комисија ће одбацити закључком против кога није допуштена посебна жалба.

Лице задужено за давање обавештења о јавном конкурсу је Властимир Вељовић.

Контакт телефон 031/525-061.

Овај конкурс се објављује у "Службеном гласнику РС", дневном листу "Вечерње новости", на сајту града Ужица www.uzice.rs и сајту ЈКП "Дубоко" Ужице www.duboko.rs.

На свакој седници Надзорног одбора је као редовна тачка дневног реда разматрана Информација о пријему, селекцији и депоновању отпада.

Од седме седнице Надзорног одбора као обавезне тачке дневног реда утврђене су и разматрање извештаја о реализацији Пројекта проширења и повећања капацитета и века трајања Регионалне санитарне депоније Дубоко (РСДД) и разматарње извештаја о дуговањима оснивача и комуналних предузећа према ЈКП "Дубоко" Ужице.

2. Директор

Одлуком Управног одбора број 116/3 од 28.02.2018. године Момир Миловановић, магистар техничких наука из Ужица, именован је за директора Предузећа.

Промена законског заступника је решењем БД 33135/2018 од 19.04.2018. године регистрована у АПР.

Због истека мандата, одлуком Надзорног одбора број 16/1 од 23.12.2021. године покренут је поступак за спровођење јавног конкурса за избор директора Предузећа.

3. Координационо тело

И поред инсиситирања и појединачних одлука Надзорног одбора, у 2021. години није одржана ниједна седница Координационог тела.

VIII ЗАКЉУЧЦИ И ПРЕПОРУКЕ

1. Оцена резултата пословања ЈКП "Дубоко" Ужице за 2021. годину

Приходи од депоновања у директној су вези са количином допремљеног отпада. Реализација прихода од депоновања у односу на план прати реализацију физичког пријема отпада. Мања реализација процењених прихода од процене примљеног отпада проузрокована је умањењем прихода од депоновања за износ допремљеног примарно селектованог отпада, сагласно Одлуци Управног одбора као и умањењем прихода за трошкове обезбеђења на трасфер станици у Чачку.

Приходи од продаје селектованог отпада су већи од планираних и остварених у 2020. години. Повећање прихода од накнаде за управљање амбалажним отпадом у односу на претходну годину па и у односу на планиране вредности проузроковано је поновним уговарањем и признавањем накнада од оператера.

У 2021. години приходи од оснивача нису реализовани у планираном износу јер нису реализоване све уплате оснивача по основу дуга за отплату рата кредита ЕБРД, које су ЈКП "Дубоко" Ужице платило у 2016. години и по основу захтева за депоновање.

Остали приходи су реализовани у мањем износу од планираног износа и у највећем делу се односе на наплаћена отписана потраживања у претходној години. У извештајном периоду склопљени су споразуми о начину и динамици измирења обавеза (репрограм дуга) по основу испостављених фактура за услуге ЈКП "Дубоко" Ужице са ЈКП "Комуналац" Чачак, ЈКП "Комуналац" Лучани, ЈКП "Зелен" Ариље, општина Косјерић и градом Ужицем. Потписници споразума су се обавезали да поштују динамику рата из споразума и измирују текуће фактуре за услугу у року од 60 дана. И поред наведених одредби неки од потписника су своје обавезе у 2021. години измиривали са закашњењем.

Одобрена цена за услугу депоновања у 2021. години није била довољна за покриће оперативних трошкова пословања.

ЈКП "Дубоко" Ужице је планиране активности у делу на који се могло утицати реализовало у оквиру планираних вредности, дефинисаних Програмом пословања.

Имајући у виду наведене чињенице ЈКП "Дубоко" Ужице је у пословним књигама за 2021. годину исказало губитак у пословању.

2. Мере за отклањање недостатака у пословању ЈКП "Дубоко" Ужице

У комуникацији са комуналним предузећима из девет локалних самоуправа неопходно је извршити усаглашавање планираних активности, а све у циљу правовременог и квалитетног пружања услуге депоновања без додатног ангажовања средстава и запослених у ЈКП "Дубоко" Ужице.

У сарадњи са представницима комуналних предузећа уложити напор на проширењу покривености територије са које се прикупља отпад као и правилну примарну селекцију на месту настанка отпада.

Као заштиту од ризика неопходно је у 2022. години наставити започете радове на стабилизацији и проширењу тела депоније.

3. Предлози оснивачу у циљу унапређења пословања ЈКП "Дубоко" Ужице

На основу анализе финансијског и пословног резултата ЈКП "Дубоко" Ужице предлаже мере за смањење губитка.

1. Да оснивачи и јавна комунална предузећа измире доспеле обавезе.

- Предлог је да се сагласно одредбама Уговора о одлагању и начину наплате услуге транспота, третмана и безбедног одлагања комуналног и комерцијалног отпада, доставе ЈКП "Дубоко" Ужице, на име финансијског обезбеђења за испуњење уговорених обавеза, регистроване бланко менице.

2. Да оснивачи и јавна комунална предузећа на својој територији обухвате целокупно становништво са прикупљањем комуналног отпада.

- ЈКП "Дубоко" Ужице не може да утиче на количине отпада које ће бити довежене на депонију. У Регионалном плану за управљање отпадом као и у Локалном еколошком акционом плану оснивача, предвиђено је да се сваке године повећава количина сакупљеног отпада у локалним самоуправама.
- Да се примене одредбе Уговора о одлагању и начину наплате услуге транспота, третмана и безбедног одлагања комуналног и комерцијалног отпада са оснивачима и комуналним предузећима. У одредбама се наводи да су уговорене стране сагласне да се врши усаглашавање просечне месечне количине отпада утврђене Програмом пословања ЈКП "Дубоко" Ужице за 2021. годину и количина отпада са територија општина, допремљеног и измереног на ваги ЈКП "Дубоко" Ужице исказаних у фактури ради евентуалног фактурисања разлике у количинама.

3. Да се у свим локалним самоуправама уведе примарна селекција отпада на месту настанка, а оне локалне самоуправе које то већ раде да побољшају ову активност.

4. Да локалне самоуправе односно јавна комунална предузећа преузму стручне сараднике за сарадњу са локалним самоуправама.

- Укупан трошак зарада три запослена стручна сарадника за сарадњу са локалим самоуправама (Пожега, Ивањица и Бајина Башта) у 2021. години износи 3.872.218 динара.
- Осталих шест локалних самоуправа које су у систему "Дубоко" немају лица ангажована на овим позиција тако да су у неком смислу у подређеном положају у односу на оне које их имају. Укупни торшкови трансфер станице у Чачку у 2021. години износе 12.283.628 динара.

5. Да Град Чачак односно ЈКП "Комуналац" Чачак преузме управљање и запослене у трансфер станици Чачак. Трансфер станица Чачак је у власништву града Чачка и није пренета на управљање ЈКП "Дубоко" Ужице.

6. Да се фактуре за признати примарно селектован отпад умање у износу од 5 евра по тони, а не као до сада у износу од 1.815 динара по тони. Разлог за овакав предлог је извештај улазне контроле ЈКП "Дубоко" Ужице. Контролом је утврђено да примљен примарно селектован отпад не садржи секундарне сировине које имају тржишну вредност, већ садржи индустријски и кабасти отпад који не спада у ову категорију отпада. Анализом примљених и признатих количина примарно селектованог отпада је утврђено следеће:

- У 2016. године примљено је 5.609,40 тона примарно селектованог отпада, а признато 3.342,95 тона (59,60%), што финансијски износи 6.067.461,51 динара.
- У 2017. године примљено је 5.760,40 тона примарно селектованог отпада, а признато 4.221,80 тона (73,29%), што финансјски износи 7.660.706,12 динара.
- У 2018. године примљено је 5.775,17 тона примарно селектованог отпада, а признато 4.317,10 тона (74,75%), што финансијски износи 7.888.131,76 динара.
- У 2019. године примљено је 5.416,33 тона примарно селектованог отпада, а признато 1.073,62 тона (19,82%), што финансијски износи 1.948.807,11 динара.
- У 2020. године примљено је 5.603,80 тона примарно селектованог отпада, а признато 2.117,55 тона (37,79%), што финансијски износи 3.843.354,15 динара.
- У 2021. године примљено је 4.772,83 тона примарно селектованог отпада, а признато 2.441,47 тона (51,15%), што финансијски износи 4.449.672,15 динара.
- За шест година по основу умањења фактура за 2016., 2017., 2018., 2019., 2020. и 2021. годину, јавна комунална преузећа су финансијски ослобођена за 31.858.132,80 динара.

6.067.461,51 дин (2016.)
7.660.706,12 дин (2017.)
7.888.131,76 дин (2018.)
1.948.807,11 дин (2019.)
3.843.354,15 дин (2020.)
4.449.672,15 дин (2021.)
31.858.132,80 дин

- Ова средства локалне самоуправе треба да користе за развој и унапређење примарне селекције отпада на територији коју покривају својом услугом. Међутим, досадашња пракса је показала да је дошло до значајне промене у морфологији примарно селектованог отпада што има за последицу да су издвојене количине секундарних сировина све мање. Анализом количина признатог примарно селектованог отпада и количина продатог селектованог отпада очигледно је да су признате количине по основу којих су рађена умањења неупоредиво веће од количина које су продате. То све доводи до закључка да ефекти ове мере нису дали жељене резултате.

7. Да се повећа цена за услугу депоновања отпада сваке друге године за 1 еуро по тони. Садашња цена депоновања отпада на коју су оснивачи дали сагласност није довољна за покриће оперативних трошкова пословања.

8. Да се цена услуге депоновања отпада усаглашава са растом цена енергената.

9. Да се на другачији начин обрачунава транспорт отпада односно да се цена транспорта комуналног отпада формира на бази удаљености претоварних станица од Регионалног центра за управљање отпадом "Дубоко" Ужице.

10. Да ЈКП "Дубоко" Ужице добије дозволу од стане Града Ужица за одвоз процедне депонијске воде и да се обезбеди колектор где ће се испуштати та вода.

11. Да свако јавно комунално предузеће на својим рачунима које шаљу према корисницима, посебно искажу позицију која се односи на депоновање отпада и да тај део, који је предвиђен за депоновање, уплате ЈКП "Дубоко" Ужице.

12. Да у што краћем року оснивачи реализују активности на измени и допуни Регионалног плана управљања отпадом, који би био у примени наредних пет година.

IX ИЗВЕШТАЈ РЕВИЗОРА

Саставни део Извештаја о пословању ЈКП "Дубоко" Ужице за 2021. годину је мишљење независног ревизора које се налази у прилогу овог материјала.

X ПРЕГЛЕД ДУГА ОСНИВАЧА ПО ПЕРИОДИМА

ЈКП "Дубоко" Ужице је, сагласно Уговору о оснивању, задуживало осниваче по различитим основама и то:

1. за покриће материјалних трошкова пословања (функционисање), у периоду од 2006. до 2012. године, применом процената из оснивачког уговора на фактурисане трошкове,

2. за покриће трошкова рада (депоновање) од 2012. године, оснивače који нису обезбедили услове за преузимање и транспорт отпада са својих територија, применом цене, на коју је дата сагласност оснивача, на планиране количине,

3. за инвестиционе расходе у посматраном периоду, применом процената из оснивачког уговора на фактурисану вредност инвестиције,

4. за обавезе по основу кредита узетог од ЕБРД у периоду од 2014. године до краја 2016. године, применом процената из оснивачког уговора на доспеле обавезе за рате и камату.

Оснивачи су сваке године доносили скупштинске одлуке о усвајању Програма пословања предузећа али су припадајуће обавезе плаћали у зависности од расположивих средстава у буџетима.

Уплате оснивача по основу захтева за инвестиционе расходе евидентиране су у предузећу као обавезе које се могу конвертовати у капитал и регистроване су у Агенцији за привредне регистре као појединачни капитал сваког од оснивача. Уговором о оснивању капитал је исказан у еврима па је приликом достављања документације за упис капитала уз доказ о уплати сваког од оснивача достављана и курсна листа због прерачуна уплате у евре.

У периоду од 2007. до 2021. године оснивачи и комунална предузећа су делимично и са кашњењем измиривали обавезе према ЈКП "Дубоко" Ужице. На иницијативу представника оснивача Управни одбор је 2012. и 2015. године донео Одлуке број 67/4 и 89/6 о искњижавању дела потраживања од оснивача, у укупном износу од 92.268.090,18 динара. Одлуком 89/6 оснивачи су се обавезали да за обавезе преостале након искњижавања доставе динамику плаћања која би била саставни део споразума о измирењу.

Посебан прилог, који је саставни део Извештаја о пословању ЈКП "Дубоко" Ужице, даје приказ задужења, уплата и стања дуга оснивача у периоду по годинама закључно са 31.12.2021. године.

Пратећа табела прегледа задужења, уплата и стања дуга како оснивача тако и комуналних предузећа за 2021. годину је такође саставни део овог материјала.

Председник Надзорног одбора | **ВД Директор**

Радосав Јовановић | **мр Момир Миловановић**

XI ПРИЛОЗИ

1. Стање дуга оснивача ЈКП "Дубоко" Ужице и јавних комуналних предузећа на дан 31.12.2021. године

2. Преглед дуговања оснивача ЈКП "Дубоко" Ужице за период од 2007. до 2010. године

3. Преглед дуговања оснивача ЈКП "Дубоко" Ужице за 2011. годину

4. Преглед дуговања оснивача ЈКП "Дубоко" Ужице за 2012. годину

5. Преглед дуговања оснивача ЈКП "Дубоко" Ужице за 2013. годину

6. Преглед дуговања оснивача ЈКП "Дубоко" Ужице за 2014. годину

7. Преглед дуговања оснивача ЈКП "Дубоко" Ужице за 2015. годину

8. Преглед дуговања оснивача ЈКП "Дубоко" Ужице за 2016. годину

9. Преглед дуговања оснивача ЈКП "Дубоко" Ужице за 2017. годину

10. Преглед дуговања оснивача ЈКП "Дубоко" Ужице за 2018. годину

11. Преглед дуговања оснивача ЈКП "Дубоко" Ужице за 2019. годину

12. Преглед дуговања оснивача ЈКП "Дубоко" Ужице за 2020. годину

13. Преглед дуговања оснивача ЈКП "Дубоко" Ужице за 2021. годину

14. Преглед дуговања оснивача ЈКП "Дубоко" Ужице за период од 2007. до 2021. године

Стање дуга оснивача ЈКП "Дубоко" Ужице и јавних комуналних предузећа

на дан 31.12.2021. године

р.б.	оснивачи	дуг из предходног периода	задужено у 2021.	уплаћено у 2021.	стање на дан 31.12.2021.
1	2	3	4	5	6=3+4-5
1	**Ужице**	**29,807,219.45**	**41,172,619.70**	**43,568,949.02**	**27,410,890.13**
	оснивач	**8,715,663.39**			**7,263,052.91**
	инвестиције	8,329,136.24		1,452,610.48	6,876,525.76
	кредит ЕБРД	386,527.15			386,527.15
	СОН и правна лица	**10,154,777.35**		**199,165.77**	**9,955,611.58**
	ЈКП "Биоктош" Ужице	**10,936,778.71**	**41,172,619.70**	**43,369,783.25**	**8,739,615.16**
2	**Чачак**	**49,814,568.64**	**81,374,226.06**	**88,840,516.35**	**42,348,278.35**
	оснивач	**767,080.69**			**767,080.69**
	инвестиције и депоновање	767,080.69			767,080.69
	кредит ЕБРД				
	ЈКП "Комуналац" Чачак	**49,047,487.95**	**81,374,226.06**	**88,840,516.35**	**41,581,197.66**
3	**Ивањица**	**1,529,124.02**	**16,265,917.89**	**16,151,730.91**	**1,643,311.00**
	оснивач	**1,075,448.77**	**13,508,063.67**	**13,427,924.60**	**1,155,587.84**
	инвестиције и депоновање	1,075,448.77	13,508,063.67	13,427,924.60	1,155,587.84
	кредит ЕБРД				
	ЈКП Ивањица	**453,675.25**	**2,757,854.22**	**2,723,806.31**	**487,723.16**
4	**Пожега**	**6,302,733.56**	**16,831,907.19**	**16,126,422.37**	**7,008,218.38**
	оснивач	**282,886.76**	**3,519,519.69**	**3,518,365.35**	**284,041.10**
	инвестиције и депоновање	282,886.76	3,519,519.69	3,518,365.35	284,041.10
	кредит ЕБРД				
	ЈКП "Наш Дом"Пожега	**6,019,846.80**	**13,312,387.50**	**12,608,057.02**	**6,724,177.28**
5	**Бајина Башта**	**13,488,773.78**	**16,696,875.87**	**15,157,019.20**	**15,028,630.45**
	оснивач	**11,583,805.28**	**3,664,609.72**	**3,629,077.04**	**11,619,337.96**
	инвестиције и депоновање	11,583,805.28	3,664,609.72	3,629,077.04	11,619,337.96
	кредит ЕБРД				
	ЈКП "12. септембар" Б.Башта	**1,904,968.50**	**13,032,266.15**	**11,527,942.16**	**3,409,292.49**
6	**Лучани**	**9,211,073.76**	**8,645,682.00**	**8,040,269.06**	**9,816,486.70**
	оснивач	**467,192.88**	**1,896,213.34**	**2,024,450.02**	**338,956.20**
	инвестиције и депоновање	467,192.88	1,896,213.34	2,024,450.02	338,956.20
	кредит ЕБРД				
	ЈКП "Комуналац" Лучани	**8,743,880.88**	**6,749,468.66**	**6,015,819.04**	**9,477,530.50**
7	**Ариље**	**10,126,678.45**	**10,419,483.29**	**12,045,785.07**	**8,500,376.67**
	оснивач	**372,337.62**	**2,301,554.57**	**2,482,880.40**	**191,011.79**
	инвестиције и депоновање	372,337.62	2,301,554.57	2,482,880.40	191,011.79
	кредит ЕБРД				
	ЈКП "Зелен" Ариље	**9,754,340.83**	**8,117,928.72**	**9,562,904.67**	**8,309,364.88**
8	**Чајетина**	**1,543,629.91**	**21,983,080.13**	**21,681,582.34**	**1,845,127.70**
	оснивач				
	инвестиције и депоновање				
	кредит ЕБРД				
	ЈКП "Златибор" Чајетина	**1,543,629.91**	**21,983,080.13**	**21,681,582.34**	**1,845,127.70**
9	**Косјерић**	**12,783,047.26**	**12,750,008.50**	**14,405,518.41**	**11,127,537.35**
	оснивач	**12,783,047.26**	**12,750,008.50**	**14,405,518.41**	**11,127,537.35**
	инвестиције и депоновање	9,070,427.71	12,750,008.50	14,405,518.41	7,414,917.80
	кредит ЕБРД	3,712,619.55			3,712,619.55
	јавно комунално предузеће				
Укупно		**134,606,848.83**	**226,139,800.63**	**236,017,792.73**	**124,728,856.73**

Преглед дуговања оснивача ЈКП "Дубоко" Ужице за период од 2007. до 2010. године

у динарима

ОСНИВАЧИ	преглед задужења и уплата у 2007. и 2008. години			учешће појединачних уплата у укупним уплатама	преглед задужења и уплата у 2009. години			учешће појединачних уплата у укупним уплатама	преглед задужења и уплата у 2010. години			учешће појединачних уплата у укупним уплатама
	задужено	уплаћено	стање дуга 31.12.2008.		задужено	уплаћено	стање дуга 31.12.2009.		задужено	уплаћено	стање дуга 31.12.2010.	
1	2	3	4=2-3		5	6	7=4+5-6		8	9	10=7+8-9	
УЖИЦЕ - функционисање	2,408,579.61	150,000.00	2,258,579.61		3,063,916.61	1,531,772.00	3,790,724.22		4,720,294.52	4,192,288.83	4,318,729.91	
УЖИЦЕ - инвестиције	17,699,206.84	19,115,691.08	-1,416,484.24		8,148,077.24	4,092,898.18	2,638,694.82		14,010,410.96	10,697,689.52	5,951,416.26	
УКУПАН ДУГ	**20,107,786.45**	**19,265,691.08**	**842,095.37**	**31.97%**	**11,211,993.85**	**5,624,670.18**	**6,429,419.04**	**13.60%**	**18,730,705.48**	**14,889,978.35**	**10,270,146.17**	**28.45%**
ЧАЧАК - функционисање	2,386,065.49	446,100.48	1,939,965.01		3,436,530.00	4,576,857.01	799,638.00		4,802,057.33	4,519,085.60	1,082,609.73	
ЧАЧАК - инвестиције	18,809,099.90	15,665,801.22	3,143,298.68		9,223,634.35	14,460,807.14	-2,093,874.11		16,255,297.33	9,469,552.90	4,691,870.32	
УКУПАН ДУГ	**21,195,165.39**	**16,111,901.70**	**5,083,263.69**	**26.74%**	**12,660,164.35**	**19,037,664.15**	**-1,294,236.11**	**46.04%**	**21,057,354.66**	**13,988,638.50**	**5,774,480.05**	**26.73%**
ИВАЊИЦА - фунционисање	1,027,499.67	539,805.24	487,694.43		1,300,883.57	0.00	1,788,578.00		2,013,676.48	1,063,588.56	2,738,665.92	
ИВАЊИЦА - инвестиције	7,550,476.41	4,460,194.76	3,090,281.65		3,475,967.70	3,049,566.95	3,516,682.40		6,683,587.03	3,884,409.66	6,315,859.77	
УКУПАН ДУГ	**8,577,976.08**	**5,000,000.00**	**3,577,976.08**	**8.30%**	**4,776,851.27**	**3,049,566.95**	**5,305,260.40**	**7.38%**	**8,697,263.51**	**4,947,998.22**	**9,054,525.69**	**9.45%**
ПОЖЕГА - функционисање	936,837.75	0.00	936,837.75		1,186,099.89	58,248.53	2,064,689.11		1,835,999.10	0.00	3,900,688.21	
ПОЖЕГА - инвестиције	6,884,258.79	5,011,223.00	1,873,035.79		3,169,264.88	857,773.66	4,184,527.01		6,093,858.76	3,225,850.82	7,052,534.95	
УКУПАН ДУГ	**7,821,096.54**	**5,011,223.00**	**2,809,873.54**	**8.32%**	**4,355,364.77**	**916,022.19**	**6,249,216.12**	**2.22%**	**7,929,857.86**	**3,225,850.82**	**10,953,223.16**	**6.16%**
Б.БАШТА - функционисање	845,168.68	552,469.30	292,699.38		1,070,040.65	201,291.88	1,161,448.15		1,656,347.59	1,219,326.19	1,598,469.55	
Б.БАШТА - инвестиције	6,210,637.08	6,057,823.88	152,813.20		2,859,152.93	126,001.83	2,885,964.30		4,916,242.08	2,733,152.00	5,069,054.38	
УКУПАН ДУГ	**7,055,805.76**	**6,610,293.18**	**445,512.58**	**10.97%**	**3,929,193.58**	**327,293.71**	**4,047,412.45**	**0.79%**	**6,572,589.67**	**3,952,478.19**	**6,667,523.93**	**7.55%**
ЛУЧАНИ - функционисање	714,212.87	1,151,064.00	-436,851.13		904,257.87	41,262.68	426,144.06		1,399,106.12	1,612,250.30	212,999.88	
ЛУЧАНИ - инвестиције	5,248,322.19	4,169,259.99	1,079,062.20		2,416,138.32	24,366.00	3,470,834.52		4,645,748.24	938,453.16	7,178,129.60	
УКУПАН ДУГ	**5,962,535.06**	**5,320,323.99**	**642,211.07**	**8.83%**	**3,320,396.19**	**65,628.68**	**3,896,978.58**	**0.16%**	**6,044,854.36**	**2,550,703.46**	**7,391,129.48**	**4.87%**
АРИЉЕ - функционисање	574,189.84	293,795.10	280,394.74		726,964.32	426,117.36	581,241.70		1,125,289.78	1,302,193.06	404,338.42	
АРИЉЕ - инвестиције	4,219,385.27		4,219,385.27		1,942,452.55	5,466,535.73	695,302.09		3,339,997.28	3,607,850.79	427,448.58	
УКУПАН ДУГ	**4,793,575.11**	**293,795.10**	**4,499,780.01**	**0.49%**	**2,669,416.87**	**5,892,653.09**	**1,276,543.79**	**14.25%**	**4,465,287.06**	**4,910,043.85**	**831,787.00**	**9.38%**
ЧАЈЕТИНА - функционисање	459,285.31	231,943.50	227,341.81		573,919.31	718,613.98	82,647.14		882,409.94	504,076.06	460,981.02	
ЧАЈЕТИНА - инвестиције	3,331,093.05	1,962,014.90	1,369,078.15		1,533,514.25	2,246,709.03	655,883.37		2,636,840.20	661,860.10	2,630,863.47	
УКУПАН ДУГ	**3,790,378.36**	**2,193,958.40**	**1,596,419.96**	**3.64%**	**2,107,433.56**	**2,965,323.01**	**738,530.51**	**7.17%**	**3,519,250.14**	**1,165,936.16**	**3,091,844.49**	**2.23%**
КОСЈЕРИЋ - функционисање	405,963.03	364,202.31	41,760.72		513,976.65	199,087.82	356,649.55		795,599.59	699,598.38	452,650.76	
КОСЈЕРИЋ - инвестиције	2,983,178.89	92,597.86	2,890,581.03		1,373,347.00	3,267,916.90	996,011.13		2,361,436.89	2,009,547.84	1,347,900.18	
УКУПАН ДУГ	**3,389,141.92**	**456,800.17**	**2,932,341.75**	**0.76%**	**1,887,323.65**	**3,467,004.72**	**1,352,660.68**	**8.39%**	**3,157,036.48**	**2,709,146.22**	**1,800,550.94**	**5.18%**
СВЕГА ОСНИВАЧИ	**82,693,460.67**	**60,263,986.62**	**22,429,474.05**	**100.00%**	**46,918,138.09**	**41,345,826.68**	**28,001,785.46**	**100.00%**	**80,174,199.22**	**52,340,773.77**	**55,835,210.91**	**100.00%**

Преглед дуговања оснивача ЈКП "Дубоко" Ужице за 2011. године

у динарима

ОСНИВАЧИ	преглед задужења и уплата у 2011. години			пријем отпада у тонама					учешће појединачних уплата у укупним уплатама
	задужено	уплаћено	стање дуга 31.12.2011.	планирано у 2011.	остварено у 2011.	индекс			
1	2	3	4=2-3	5	6	7=6/5	8=план/укупно планирано	9=реализација/ укупно реализовано	10
УЖИЦЕ – функцион./депон.	7,268,448.99	4,785,614.58	6,801,564.32	16,580.76	3,723.20	22.45	42.57	93.90	
УЖИЦЕ - инвестиције	32,796,231.95	24,803,740.62	13,943,907.59						
УКУПАН ДУГ	**40,064,680.94**	**29,589,355.20**	**20,745,471.91**						**30.63%**
ЧАЧАК – функцион./депон.	8,171,305.23	6,008,898.47	3,245,016.49	12,415.20	47.10	0.38	31.88	1.19	
ЧАЧАК - инвестиције	41,850,048.29	11,970,206.19	34,571,712.42						
УКУПАН ДУГ	**50,021,353.52**	**17,979,104.66**	**37,816,728.91**						**18.61%**
ИВАЊИЦА – функцион./депон.	3,100,718.52	2,975,769.47	2,863,614.97	1,175.01	10.98	0.93	3.02	0.28	
ИВАЊИЦА - инвестиције	15,880,598.67	7,943,380.64	14,253,077.80						
УКУПАН ДУГ	**18,981,317.19**	**10,919,150.11**	**17,116,692.77**						**11.30%**
ПОЖЕГА – функцион./депон.	2,827,125.72		6,727,813.93	2,100.00		0.00	5.39	0.00	
ПОЖЕГА - инвестиције	15,182,057.28	6,100,000.00	16,134,592.23						
УКУПАН ДУГ	**18,009,183.00**	**6,100,000.00**	**22,862,406.16**						**6.31%**
Б.БАШТА – функцион./депон.	2,550,492.97	659,417.68	3,489,544.84	1,287.00		0.00	3.30	0.00	
Б.БАШТА - инвестиције	13,696,501.15	4,343,073.54	14,422,481.99						
УКУПАН ДУГ	**16,246,994.12**	**5,002,491.22**	**17,912,026.83**						**5.18%**
ЛУЧАНИ – функцион./депон.	2,155,303.36	1,954,801.93	413,501.31	993.20	35.60	3.58	2.55	0.90	
ЛУЧАНИ - инвестиције	11,375,547.30	4,377,132.88	14,176,544.02						
УКУПАН ДУГ	**13,530,850.66**	**6,331,934.81**	**14,590,045.33**						**6.55%**
АРИЉЕ – функцион./депон.	1,732,754.46	1,571,561.50	565,531.38	2,385.68	68.72	2.88	6.13	1.73	
АРИЉЕ - инвестиције	7,695,846.73	7,683,976.77	439,318.54						
УКУПАН ДУГ	**9,428,601.19**	**9,255,538.27**	**1,004,849.92**						**9.58%**
ЧАЈЕТИНА – функцион./депон.	1,367,964.05	865,215.03	963,730.04	1,245.60	22.26	1.79	3.20	0.56	
ЧАЈЕТИНА - инвестиције	6,488,697.06	5,804,626.58	3,314,933.95						
УКУПАН ДУГ	**7,856,661.11**	**6,669,841.61**	**4,278,663.99**						**6.90%**
КОСЈЕРИЋ – функцион./депон.	1,225,087.81		1,677,738.57	764.19	33.46	4.38	1.96	0.84	
КОСЈЕРИЋ - инвестиције	5,810,988.70	4,750,000.00	2,408,888.88						
УКУПАН ДУГ	**7,036,076.51**	**4,750,000.00**	**4,086,627.45**						**4.92%**
ОСТАЛО				0.00	23.92	0.00	0.00	0.60	
СВЕГА ОСНИВАЧИ	**181,175,718.24**	**96,597,415.88**	**140,413,513.27**	**38,946.64**	**3,965.24**	**10.18**	**100.00**	**100.00**	**100.00%**

Преглед дуговања оснивача ЈКП "Дубоко" Ужице за 2012. године

у динарима

ОСНИВАЧИ	преглед задужења и уплата У 2012. години			пријем отпада у тонама					учешће појединачних уплата у укупним уплатама
	задужено	уплаћено	стање дуга 31.12.2012.	планирано у 2012.	остварено у 2012.	индекс			
1	2	3	4=2-3	5	6	7=6/5	8=план/укупно планирано	9=реализација/ укупно реализовано	10
УЖИЦЕ – функцион./депон.	2,298,289.83	6,355,347.48	2,744,506.67	22,464.00	16,366.41	72.86	27.72	46.09	
УЖИЦЕ - инвестиције	10,135,428.04	21,430,096.99	2,649,238.64						
УКУПАН ДУГ	**12,433,717.87**	**27,785,444.47**	**5,393,745.31**						**17.87%**
ЧАЧАК – функцион./депон.	7,051,483.53	5,028,314.26	5,268,185.76	26,496.00	7,051.81	26.61	32.69	19.86	
ЧАЧАК - инвестиције	9,429,529.43	42,656,516.56	1,344,725.29						
УКУПАН ДУГ	**16,481,012.96**	**47,684,830.82**	**6,612,911.05**						**30.66%**
ИВАЊИЦА – функцион./депон.	4,110,301.25	3,844,064.83	3,129,851.39	6,163.20	0.00	0.00	7.60	0.00	
ИВАЊИЦА - инвестиције	3,578,169.65	17,165,362.72	665,884.73						
УКУПАН ДУГ	**7,688,470.90**	**21,009,427.55**	**3,795,736.12**						**13.51%**
ПОЖЕГА – функцион./депон.	2,162,898.10	8,080,344.65	810,367.38	5,760.00	4,466.14	77.54	7.11	12.58	
ПОЖЕГА - инвестиције	3,165,957.46	9,900,792.13	9,399,757.56						
УКУПАН ДУГ	**5,328,855.56**	**17,981,136.78**	**10,210,124.94**						**11.56%**
Б.БАШТА – функцион./депон.	3,380,924.64	4,296,012.91	2,574,456.57	5,184.00	0.00	0.00	6.40	0.00	
Б.БАШТА - инвестиције	2,856,170.22	10,714,952.93	6,563,699.28						
УКУПАН ДУГ	**6,237,094.86**	**15,010,965.84**	**9,138,155.85**						**9.65%**
ЛУЧАНИ – функцион./депон.	681,508.78	1,095,032.75	-22.66	3,456.00	2,481.84	71.81	4.26	6.99	
ЛУЧАНИ - инвестиције	2,487,178.70	8,876,224.10	7,787,498.62						
УКУПАН ДУГ	**3,168,687.48**	**9,971,256.85**	**7,787,475.96**						**6.41%**
АРИЉЕ – функцион./депон.	2,064,473.82	1,613,429.83	1,016,575.37	5,184.00	3,269.08	63.06	6.40	9.21	
АРИЉЕ - инвестиције	2,538,802.43	4,446,558.43	-1,468,437.46						
УКУПАН ДУГ	**4,603,276.25**	**6,059,988.26**	**-451,862.09**						**3.90%**
ЧАЈЕТИНА – функцион./депон.	1,813,368.05	1,520,305.50	1,256,792.59	4,032.00	0.00	0.00	4.98	0.00	
ЧАЈЕТИНА - инвестиције	1,591,289.16	4,106,343.94	799,879.17						
УКУПАН ДУГ	**3,404,657.21**	**5,626,649.44**	**2,056,671.76**						**3.62%**
КОСЈЕРИЋ – функцион./депон.	748,047.97	1,263,811.34	1,161,975.20	2,304.00	1,516.30	65.81	2.84	4.27	
КОСЈЕРИЋ - инвестиције	1,425,087.85	3,112,288.00	721,688.73						
УКУПАН ДУГ	**2,173,135.82**	**4,376,099.34**	**1,883,663.93**						**2.81%**
ОСТАЛО				0.00	359.31	0.00	0.00	1.01	
СВЕГА ОСНИВАЧИ	**61,518,908.91**	**155,505,799.35**	**46,426,622.83**	**81,043.20**	**35,510.89**	**43.82**	**100.00**	**100.00**	**100.00%**

Преглед дуговања оснивача ЈКП "Дубоко" Ужице за 2013. године

у динарима

ОСНИВАЧИ	преглед задужења и уплата У 2013. години			пријем отпада у тонама					учешће појединачних уплата у укупним уплатама
	задужено	уплаћено	стање дуга 31.12.2013.	планирано у 2013.	остварено у 2013.	индекс			
1	2	3	4=2-3	5	6	7=6/5	8=план/укупно планирано	9=реализација/ укупно реализовано	10
УЖИЦЕ – функцион./депон.		1,905,218.08	839,288.59		21,580.00	19,883.40	92.14	23.81	28.88
УЖИЦЕ - инвестиције	10,233,316.78	14,717,094.12	-1,834,538.70						
УКУПАН ДУГ	**10,233,316.78**	**16,622,312.20**	**-995,250.11**	**18.06%**					
ЧАЧАК – функцион./депон.	2,010,964.62	739,920.39	6,539,229.99		29,016.00	29,222.37	100.71	32.01	42.45
ЧАЧАК - инвестиције	10,525,410.65	11,439,927.29	430,208.65						
УКУПАН ДУГ	**12,536,375.27**	**12,179,847.68**	**6,969,438.64**	**13.23%**					
ИВАЊИЦА – функцион./депон.	28,881,089.00	15,243,112.91	16,767,827.48		8,320.00	4,352.26	52.31	9.18	6.32
ИВАЊИЦА - инвестиције	3,994,017.51	1,130,164.54	3,529,737.70						
УКУПАН ДУГ	**32,875,106.51**	**16,373,277.45**	**20,297,565.18**	**17.79%**					
ПОЖЕГА – функцион./депон.		810,367.38	0.00		7,280.00	5,820.22	79.95	8.03	8.45
ПОЖЕГА - инвестиције	6,206,559.98	15,442,765.49	163,552.05						
УКУПАН ДУГ	**6,206,559.98**	**16,253,132.87**	**163,552.05**	**17.66%**					
Б.БАШТА – функцион./депон.	16,319,243.70	0.00	18,893,700.27		6,240.00	0.00	0.00	6.88	0.00
Б.БАШТА - инвестиције	3,285,275.19	9,850,502.43	-1,527.96						
УКУПАН ДУГ	**19,604,518.89**	**9,850,502.43**	**18,892,172.31**	**10.70%**					
ЛУЧАНИ – функцион./депон.	1,010,977.16	0.00	1,010,954.50		4,420.00	2,693.82	60.95	4.88	3.91
ЛУЧАНИ - инвестиције	2,776,233.73	8,485,526.26	2,078,206.09						
УКУПАН ДУГ	**3,787,210.89**	**8,485,526.26**	**3,089,160.59**	**9.22%**					
АРИЉЕ – функцион./депон.	4,709,605.10	4,068,410.37	1,657,770.10		3,640.00	3,618.08	99.40	4.02	5.26
АРИЉЕ - инвестиције	2,231,950.95	500,000.00	263,513.49						
УКУПАН ДУГ	**6,941,556.05**	**4,568,410.37**	**1,921,283.59**	**4.96%**					
ЧАЈЕТИНА – функцион./депон.	12,435,443.86	3,539,358.93	10,152,877.52		4,420.00	514.46	11.64	4.88	0.75
ЧАЈЕТИНА - инвестиције	1,762,066.54	2,380,933.17	181,012.54						
УКУПАН ДУГ	**14,197,510.40**	**5,920,292.10**	**10,333,890.06**	**6.43%**					
КОСЈЕРИЋ – функцион./депон.		801,301.05	360,674.15		2,600.00	2,035.76	78.30	2.87	2.96
КОСЈЕРИЋ - инвестиције	1,578,028.49	996,530.56	1,303,186.66						
УКУПАН ДУГ	**1,578,028.49**	**1,797,831.61**	**1,663,860.81**	**1.95%**					
ОСТАЛО					3,120.00	700.02	22.44	3.44	1.02
СВЕГА ОСНИВАЧИ	**107,960,183.26**	**92,051,132.97**	**62,335,673.12**	**100.00%**	**90,636.00**	**68,840.39**	**75.95**	**100.00**	**100.00**

Преглед дуговања оснивача ЈКП "Дубоко" Ужице за 2014. годину

у динарима

ОСНИВАЧИ	преглед задужења и уплата У 2014. години			учешће појединачних уплата у укупним уплатама	пријем отпада у тонама				
	задужено	уплаћено	стање дуга 31.12.2014.		планирано у 2014.	остварено у 2014.	индекс		
1	2	3	4=2-3	5	6	7	8=7/6	9=план/укупно планирано	10=реализација/ укупно реализовано
УЖИЦЕ – функцион./депон.	0.00	0.00	839,288.59		25,800.00	19,938.20	77.28	28.46	26.08
УЖИЦЕ - инвестиције	3,888,474.64	0.00	2,053,935.94						
УЖИЦЕ – кредит ЕБРД	34,024,814.11	29,906,543.56	4,118,270.55						
УКУПАН ДУГ	**37,913,288.75**	**29,906,543.56**	**7,011,495.08**	**17.25%**					
ЧАЧАК – функцион./депон.	0.00	0.00	6,539,229.99		30,560.00	28,910.25	94.60	33.71	37.82
ЧАЧАК - инвестиције	4,370,975.46	5,487,924.69	-686,740.58						
ЧАЧАК - кредит ЕБРД	38,224,036.03	37,999,999.46	224,036.57						
УКУПАН ДУГ	**42,595,011.49**	**43,487,924.15**	**6,076,525.98**	**25.09%**					
ИВАЊИЦА – функцион./депон.	7,385,735.53	6,426,503.63	17,727,059.38		7,004.00	4,991.62	71.27	7.73	6.53
ИВАЊИЦА - инвестиције	1,698,448.80	0.00	5,228,186.50						
ИВАЊИЦА - кредит ЕБРД	15,977,830.61	13,514,637.98	2,463,192.63						
УКУПАН ДУГ	**25,062,014.94**	**19,941,141.61**	**25,418,438.51**	**11.50%**					
ПОЖЕГА – функцион./депон.	11,529,817.21	10,558,429.21	971,388.00		7,300.00	5,823.14	79.77	8.05	7.62
ПОЖЕГА - инвестиције	1,548,585.65	0.00	1,712,137.70						
ПОЖЕГА - кредит ЕБРД	14,568,021.13	13,319,007.17	1,249,013.96						
УКУПАН ДУГ	**27,646,423.99**	**23,877,436.38**	**3,932,539.66**	**13.77%**					
Б.БАШТА – функцион./депон.	585,000.00	0.00	19,478,700.27		3,896.00	4,012.38	102.99	4.30	5.25
Б.БАШТА - инвестиције	1,397,057.38	978,795.14	416,734.28						
Б.БАШТА - кредит ЕБРД	11,939,279.81	10,931,106.85	1,008,172.96						
УКУПАН ДУГ	**13,921,337.19**	**11,909,901.99**	**20,903,607.51**	**6.87%**					
ЛУЧАНИ – функцион./депон.	0.00	0.00	1,010,954.50		3,404.00	2,744.20	80.62	3.76	3.59
ЛУЧАНИ - инвестиције	1,180,588.42	1,980,783.19	1,278,011.32						
ЛУЧАНИ - кредит ЕБРД	10,089,331.95	10,007,815.47	81,516.48						
УКУПАН ДУГ	**11,269,920.37**	**11,988,598.66**	**2,370,482.30**	**6.92%**					
АРИЉЕ – функцион./депон.	0.00	0.00	1,657,770.10		4,300.00	3,703.36	86.12	4.74	4.84
АРИЉЕ - инвестиције	949,133.15	0.00	1,212,646.64						
АРИЉЕ - кредит ЕБРД	8,928,787.53	6,002,031.00	2,926,756.53						
УКУПАН ДУГ	**9,877,920.68**	**6,002,031.00**	**5,797,173.27**	**3.46%**					
ЧАЈЕТИНА – функцион./депон.	0.00	10,146,901.57	0.00		3,304.00	3,335.32	100.95	3.64	4.36
ЧАЈЕТИНА - инвестиције	749,315.64	936,304.91	0.00						
ЧАЈЕТИНА - кредит ЕБРД	6,403,666.61	5,223,666.61	1,180,000.00						
УКУПАН ДУГ	**7,152,982.25**	**16,306,873.09**	**1,180,000.00**	**9.41%**					
КОСЈЕРИЋ – функцион./депон.	12,369,796.77	2,566,963.24	10,163,507.68		2,380.00	2,031.68	85.36	2.63	2.66
КОСЈЕРИЋ - инвестиције	671,053.79	1,580,805.13	393,435.32						
КОСЈЕРИЋ - кредит ЕБРД	5,734,838.58	5,784,026.14	-49,187.56						
УКУПАН ДУГ	**18,775,689.14**	**9,931,794.51**	**10,507,755.44**	**5.73%**					
ОСТАЛО					2,700.00	951.05	35.22	2.98	1.24
СВЕГА ОСНИВАЧИ	**194,214,588.80**	**173,352,244.95**	**83,198,017.75**	**100.00%**	**90,648.00**	**76,441.20**	**84.33**	**100.00**	**100.00**

Преглед дуговања оснивача ЈКП "Дубоко" Ужице за 2015. годину

у динарима

ОСНИВАЧИ	преглед задужења и уплата У 2015. години			учешће појединачних уплата у укупним уплатама	пријем отпада у тонама				
	задужено	уплаћено	стање дуга 31.12.2015.		планирано у 2015.	остварено у 2015.	индекс		
1	2	3	4=2-3	5	6	7	8=7/6	9=план/укупно планирано	10=реализација/ укупно реализовано
УЖИЦЕ – функцион./депон.	-839,288.59	0.00	0.00		25,530.00	19,181.46	75.13	28.73	25.09
УЖИЦЕ - инвестиције	1,750,599.77	1,845,847.35	1,958,688.36						
УЖИЦЕ – кредит ЕБРД	24,035,881.80	28,154,152.35	0.00						
УКУПАН ДУГ	**24,947,192.98**	**29,999,999.70**	**1,958,688.36**	**19.88%**					
ЧАЧАК – функцион./депон.	-5,166,735.19	0.00	1,372,494.80		31,423.00	28,068.97	89.33	35.36	36.71
ЧАЧАК - инвестиције	2,646,419.05	2,428,449.13	-468,770.66						
ЧАЧАК - кредит ЕБРД	37,641,066.86	37,865,103.01	0.42						
УКУПАН ДУГ	**35,120,750.72**	**40,293,552.14**	**903,724.56**	**26.70%**					
ИВАЊИЦА – функцион./депон.	-7,408,438.28	1,721,219.10	8,597,402.00		5,465.00	5,120.02	93.69	6.15	6.70
ИВАЊИЦА - инвестиције	1,623,013.98	4,713,388.71	2,137,811.77						
ИВАЊИЦА - кредит ЕБРД	15,608,281.64	12,575,515.92	5,495,958.35						
УКУПАН ДУГ	**9,822,857.34**	**19,010,123.73**	**16,231,172.12**	**12.60%**					
ПОЖЕГА – функцион./депон.	11,271,684.58	11,156,197.78	1,086,874.80		6,334.00	5,692.77	89.88	7.13	7.45
ПОЖЕГА - инвестиције	-6,023,283.02	0.00	-4,311,145.32						
ПОЖЕГА - кредит ЕБРД	13,457,305.69	13,920,802.47	785,517.18						
УКУПАН ДУГ	**18,705,707.25**	**25,077,000.25**	**-2,438,753.34**	**16.62%**					
Б.БАШТА – функцион./депон.	-6,832,990.25	0.00	12,645,710.02		4,844.00	4,596.90	94.90	5.45	6.01
Б.БАШТА - инвестиције	1,335,008.55	0.00	1,751,742.83						
Б.БАШТА - кредит ЕБРД	11,771,696.86	7,893,485.49	4,886,384.33						
УКУПАН ДУГ	**6,273,715.16**	**7,893,485.49**	**19,283,837.18**	**5.23%**					
ЛУЧАНИ – функцион./депон.	-1,010,977.16	0.00	-22.66		3,229.00	2,632.00	81.51	3.63	3.44
ЛУЧАНИ - инвестиције	122,961.40	914,435.08	486,537.64						
ЛУЧАНИ - кредит ЕБРД	9,946,791.05	8,408,171.71	1,620,135.82						
УКУПАН ДУГ	**9,058,775.29**	**9,322,606.79**	**2,106,650.80**	**6.18%**					
АРИЉЕ – функцион./депон.	-1,657,770.10	0.00	0.00		4,099.00	3,472.22	84.71	4.61	4.54
АРИЉЕ - инвестиције	906,978.40	1,657,770.10	461,854.94						
АРИЉЕ - кредит ЕБРД	5,811,485.09	4,370,214.21	4,368,027.41						
УКУПАН ДУГ	**5,060,693.39**	**6,027,984.31**	**4,829,882.35**	**3.99%**					
ЧАЈЕТИНА – функцион./депон.	0.00	0.00	0.00		4,471.00	4,546.70	101.69	5.03	5.95
ЧАЈЕТИНА - инвестиције	407,231.71	407,231.71	0.00						
ЧАЈЕТИНА - кредит ЕБРД	6,320,095.51	7,499,995.51	100.00						
УКУПАН ДУГ	**6,727,327.22**	**7,907,227.22**	**100.00**	**5.24%**					
КОСЈЕРИЋ – функцион./депон.	1,333,685.02	2,391,966.72	9,105,225.98		2,360.00	2,139.30	90.65	2.66	2.80
КОСЈЕРИЋ - инвестиције	641,249.64	1,084,267.88	-49,582.92						
КОСЈЕРИЋ - кредит ЕБРД	5,652,565.64	1,890,758.53	3,712,619.55						
УКУПАН ДУГ	**7,627,500.30**	**5,366,993.13**	**12,768,262.61**	**3.56%**					
ОСТАЛО					1,117.00	1,010.91	90.50	1.26	1.32
СВЕГА ОСНИВАЧИ	**123,344,519.65**	**150,898,972.76**	**55,643,564.64**	**100.00%**	**88,872.00**	**76,461.25**	**86.04**	**100.00**	**100.00**

Преглед дуговања оснивача ЈКП "Дубоко" Ужице за 2016. годину

у динарима

ОСНИВАЧИ	преглед задужења и уплата У 2016. години			учешће појединачних уплата у укупним уплатама	пријем отпада у тонама				
	задужено	уплаћено	стање дуга 31.12.2016.		планирано у 2016.	остварено у 2016.	индекс		
1	2	3	4=2-3	5	6	7	8=7/6	9=план/укупно планирано	10=реализација/ укупно реализовано
УЖИЦЕ – функцион./депон.	0.00	0.00	0.00		24,050.00	20,328.72	84.53	26.55	24.45
УЖИЦЕ - инвестиције	8,799,720.39	2,429,272.51	8,329,136.24						
УЖИЦЕ – кредит ЕБРД	27,957,254.64	27,570,727.49	386,527.15						
УКУПАН ДУГ	**36,756,975.03**	**30,000,000.00**	**8,715,663.39**	**15.81%**					
ЧАЧАК – функцион./депон.	0.00	0.00	1,372,494.80		32,500.00	31,556.96	97.10	35.88	37.96
ЧАЧАК - инвестиције	14,424,696.05	14,561,339.50	-605,414.11						
ЧАЧАК - кредит ЕБРД	37,167,140.86	37,167,140.55	0.73						
УКУПАН ДУГ	**51,591,836.91**	**51,728,480.05**	**767,081.42**	**27.27%**					
ИВАЊИЦА – функцион./депон.	3,666,446.24	3,758,464.64	8,505,383.60		5,600.00	5,471.22	97.70	6.18	6.58
ИВАЊИЦА - инвестиције	5,811,450.38	6,790,527.98	1,158,734.17						
ИВАЊИЦА - кредит ЕБРД	15,634,517.11	15,649,337.81	5,481,137.65						
УКУПАН ДУГ	**25,112,413.73**	**26,198,330.43**	**15,145,255.42**	**13.81%**					
ПОЖЕГА – функцион./депон.	12,045,402.39	11,987,015.43	1,145,261.76		6,500.00	6,033.26	92.82	7.18	7.26
ПОЖЕГА - инвестиције	5,298,675.36	0.00	987,530.04						
ПОЖЕГА - кредит ЕБРД	14,150,001.48	14,001,153.11	934,365.55						
УКУПАН ДУГ	**31,494,079.23**	**25,988,168.54**	**3,067,157.35**	**13.70%**					
Б.БАШТА – функцион./депон.		0.00	12,645,710.02		5,300.00	4,853.54	91.58	5.85	5.84
Б.БАШТА - инвестиције	4,780,202.81	0.00	6,531,945.64						
Б.БАШТА - кредит ЕБРД	11,691,050.33	11,751,871.75	4,825,562.91						
УКУПАН ДУГ	**16,471,253.14**	**11,751,871.75**	**24,003,218.57**	**6.19%**					
ЛУЧАНИ – функцион./депон.	0.00	0.00	-22.66		3,500.00	3,020.12	86.29	3.86	3.63
ЛУЧАНИ - инвестиције	4,039,527.77	2,616,590.32	1,909,475.09						
ЛУЧАНИ - кредит ЕБРД	9,879,564.34	11,499,700.16	0.00						
УКУПАН ДУГ	**13,919,092.11**	**14,116,290.48**	**1,909,452.43**	**7.44%**					
АРИЉЕ – функцион./депон.	0.00	0.00	0.00		4,100.00	3,930.26	95.86	4.53	4.73
АРИЉЕ - инвестиције	3,247,575.20	2,559,655.28	1,149,774.86						
АРИЉЕ - кредит ЕБРД	8,736,934.82	8,045,234.14	5,059,728.09						
УКУПАН ДУГ	**11,984,510.02**	**10,604,889.42**	**6,209,502.95**	**5.59%**					
ЧАЈЕТИНА – функцион./депон.	0.00	0.00	0.00		5,300.00	4,862.66	91.75	5.85	5.85
ЧАЈЕТИНА - инвестиције	2,563,875.17	2,563,875.17	0.00						
ЧАЈЕТИНА - кредит ЕБРД	6,270,527.53	6,270,627.53	0.00						
УКУПАН ДУГ	**8,834,402.70**	**8,834,502.70**	**0.00**	**4.66%**					
КОСЈЕРИЋ – функцион./депон.	3,175,861.78	2,574,500.87	9,706,586.89		2,500.00	2,094.16	83.77	2.76	2.52
КОСЈЕРИЋ - инвестиције	2,296,092.65	2,296,092.65	-49,582.92						
КОСЈЕРИЋ - кредит ЕБРД	5,615,606.56	5,615,606.56	3,712,619.55						
УКУПАН ДУГ	**11,087,560.99**	**10,486,200.08**	**13,369,623.52**	**5.53%**					
ОСНИВАЧИ					1,220.00	988.26	81.00	1.35	1.19
СВЕГА ОСНИВАЧИ	**207,252,123.86**	**189,708,733.45**	**73,186,955.05**	**100.00%**	**90,570.00**	**83,139.16**	**91.80**	**100.00**	**100.00**

Преглед дуговања оснивача ЈКП "Дубоко" Ужице за 2017. годину

у динарима

ОСНИВАЧИ	преглед задужења и уплата У 2017. години			учешће појединачних уплата у укупним уплатама	пријем отпада у тонама				
	задужено	уплаћено	стање дуга 31.12.2017.		планирано у 2017.	остварено у 2017.	индекс		
1	2	3	4=2-3	5	6	7	8=7/6	9=план/укупно планирано	10=реализација/укупно реализовано
УЖИЦЕ – функцион./депон.	0.00	0.00	0.00		21,600.00	19,969.75	92.45	23.68	24.43
УЖИЦЕ - инвестиције	0.00	0.00	8,329,136.24						
УЖИЦЕ – кредит ЕБРД	0.00	0.00	386,527.15						
УКУПАН ДУГ	**0.00**	**0.00**	**8,715,663.39**	**0.00%**					
ЧАЧАК – функцион./депон.	0.00	0.00	1,372,494.80		33,600.00	29,798.60	88.69	36.84	36.46
ЧАЧАК - инвестиције	4,448,165.25	4,448,165.25	-605,414.11						
ЧАЧАК - кредит ЕБРД	0.00	0.00	0.73						
УКУПАН ДУГ	**4,448,165.25**	**4,448,165.25**	**767,081.42**	**9.10%**					
ИВАЊИЦА – функцион./депон	8,496,417.18	16,721,967.90	279,832.88		6,000.00	5,477.74	91.30	6.58	6.70
ИВАЊИЦА - инвестиције	1,687,919.84	2,846,654.01	0.00						
ИВАЊИЦА - кредит ЕБРД	0.00	5,481,137.65	0.00						
УКУПАН ДУГ	**10,184,337.02**	**25,049,759.56**	**279,832.88**	**51.24%**					
ПОЖЕГА – функцион./депон.	0.00	1,145,261.76	0.00		6,960.00	5,794.72	83.26	7.63	7.09
ПОЖЕГА - инвестиције	1,538,985.72	1,435,420.92	1,091,094.84						
ПОЖЕГА - кредит ЕБРД	0.00	934,365.55	0.00						
УКУПАН ДУГ	**1,538,985.72**	**3,515,048.23**	**1,091,094.84**	**7.19%**					
Б.БАШТА – функцион./депон.	0.00	0.00	12,645,710.02		5,640.00	5,075.98	90.00	6.18	6.21
Б.БАШТА - инвестиције	1,388,396.79	0.00	7,920,342.43						
Б.БАШТА - кредит ЕБРД	0.00	964,917.50	3,860,645.41						
УКУПАН ДУГ	**1,388,396.79**	**964,917.50**	**24,426,697.86**	**1.97%**					
ЛУЧАНИ – функцион./депон.	22.66		0.00		4,320.00	2,935.64	67.95	4.74	3.59
ЛУЧАНИ - инвестиције	1,173,269.77	3,003,790.62	78,954.24						
ЛУЧАНИ - кредит ЕБРД	0.00	0.00	0.00						
УКУПАН ДУГ	**1,173,292.43**	**3,003,790.62**	**78,954.24**	**6.14%**					
АРИЉЕ – функцион./депон.	0.00	0.00	0.00		3,720.00	3,840.40	103.24	4.08	4.70
АРИЉЕ - инвестиције	943,249.32	2,029,548.98	63,475.20						
АРИЉЕ - кредит ЕБРД	0.00	5,059,728.09	0.00						
УКУПАН ДУГ	**943,249.32**	**7,089,277.07**	**63,475.20**	**14.50%**					
ЧАЈЕТИНА – функцион./депон	0.00	0.00	0.00		5,520.00	5,892.36	106.75	6.05	7.21
ЧАЈЕТИНА - инвестиције	744,670.52	694,558.52	50,112.00						
ЧАЈЕТИНА - кредит ЕБРД	0.00	0.00	0.00						
УКУПАН ДУГ	**744,670.52**	**694,558.52**	**50,112.00**	**1.42%**					
КОСЈЕРИЋ – функцион./депон	3,210,171.60	3,496,066.99	9,420,691.50		2,640.00	2,108.58	79.87	2.89	2.58
КОСЈЕРИЋ - инвестиције	666,893.82	622,015.74	-4,704.84						
КОСЈЕРИЋ - кредит ЕБРД	0.00	0.00	3,712,619.55						
УКУПАН ДУГ	**3,877,065.42**	**4,118,082.73**	**13,128,606.21**	**8.42%**					
ОСТАЛО					1,200.00	844.16	70.35	1.32	1.03
СВЕГА ОСНИВАЧИ	**24,298,162.47**	**48,883,599.48**	**48,601,518.04**	**100.00%**	**91,200.00**	**81,737.93**	**89.62**	**100.00**	**100.00**

Преглед дуговања оснивача ЈКП "Дубоко" Ужице за 2018. годину

у динарима

ОСНИВАЧИ	преглед задужења и уплата у 2018. години			учешће појединачних уплата у укупним уплатама	пријем отпада у тонама				
	задужено	уплаћено	стање дуга 31.12.2018.		планирано у 2018.	остварено у 2018.	индекс		
1	2	3	4=2-3	5	6	7	8=7/6	9=план/укупно планирано	10=реализација /укупно реализовано
УЖИЦЕ – функцион./депон.	0.00	0.00	0.00		21,600.00	21,020.78	97.32	23.43	24.29
УЖИЦЕ - инвестиције	0.00	0.00	8,329,136.24						
УЖИЦЕ – кредит ЕБРД	0.00	0.00	386,527.15						
УКУПАН ДУГ	**0.00**	**0.00**	**8,715,663.39**	**0.00%**					
ЧАЧАК – функцион./депон.	0.00	605,414.11	-605,414.11		33,600.00	30,929.71	92.05	36.44	35.74
ЧАЧАК - инвестиције	0.00	0.00	1,372,494.80						
ЧАЧАК - кредит ЕБРД	0.00	0.73	0.00						
УКУПАН ДУГ	**0.00**	**605,414.84**	**767,080.69**	**1.88%**					
ИВАЊИЦА – функцион./депо	7,107,543.28	6,567,710.47	539,832.81		6,100.00	5,703.55	93.50	6.62	6.59
ИВАЊИЦА - инвестиције	0.00	0.00	0.00						
ИВАЊИЦА - кредит ЕБРД	0.00	0.00	0.00						
УКУПАН ДУГ	**7,107,543.28**	**6,567,710.47**	**539,832.81**	**20.43%**					
ПОЖЕГА – функцион./депон.	3,323,838.08	3,065,339.38	258,498.70		7,100.00	6,334.74	89.22	7.70	7.32
ПОЖЕГА - инвестиције	0.00	1,091,094.84	0.00						
ПОЖЕГА - кредит ЕБРД	0.00								
УКУПАН ДУГ	**3,323,838.08**	**4,156,434.22**	**258,498.70**	**12.93%**					
Б.БАШТА – функцион./депон.	2,797,595.46	3,686,695.50	11,756,609.98		5,900.00	5,331.80	90.37	6.40	6.16
Б.БАШТА - инвестиције	0.00	7,920,342.43	0.00						
Б.БАШТА - кредит ЕБРД	0.00	1,929,509.09	1,931,136.32						
УКУПАН ДУГ	**2,797,595.46**	**13,536,547.02**	**13,687,746.30**	**42.10%**					
ЛУЧАНИ – функцион./депон.	1,606,384.79	1,487,519.25	118,865.54		4,000.00	3,061.53	76.54	4.34	3.54
ЛУЧАНИ - инвестиције	0.00	78,954.24	0.00						
ЛУЧАНИ - кредит ЕБРД	0.00	0.00	0.00						
УКУПАН ДУГ	**1,606,384.79**	**1,566,473.49**	**118,865.54**	**4.87%**					
АРИЉЕ – функцион./депон.	2,026,422.88	1,872,874.67	153,548.21		4,100.00	3,862.06	94.20	4.45	4.46
АРИЉЕ - инвестиције	0.00	63,475.20	0.00						
АРИЉЕ - кредит ЕБРД	0.00	0.00	0.00						
УКУПАН ДУГ	**2,026,422.88**	**1,936,349.87**	**153,548.21**	**6.02%**					
ЧАЈЕТИНА – функцион./депо	0.00	0.00	0.00		6,200.00	7,275.72	117.35	6.72	8.41
ЧАЈЕТИНА - инвестиције	0.00	50,112.00	0.00						
ЧАЈЕТИНА - кредит ЕБРД	0.00	0.00	0.00						
УКУПАН ДУГ	**0.00**	**50,112.00**	**0.00**	**0.16%**					
КОСЈЕРИЋ – функцион./депо	13,946,611.85	3,691,053.93	10,255,557.92		2,600.00	2,211.62	85.06	2.82	2.56
КОСЈЕРИЋ - инвестиције	0.00	44,878.08	-49,582.92						
КОСЈЕРИЋ - кредит ЕБРД	0.00	0.00	3,712,619.55						
УКУПАН ДУГ	**13,946,611.85**	**3,735,932.01**	**13,918,594.55**	**11.62%**					
ОСТАЛО					1,000.00	816.92	81.69	1.08	0.94
СВЕГА ОСНИВАЧИ	**30,808,396.34**	**32,154,973.92**	**38,159,830.19**	**100.00%**	**92,200.00**	**86,548.43**	**93.87**	**100.00**	**100.00**

Преглед дуговања оснивача ЈКП "Дубоко" Ужице за 2019. годину

у динарима

ОСНИВАЧИ	преглед задужења и уплата у 2019. години			учешће појединачних уплата у укупним уплатама	пријем отпада у тонама				
	задужено	уплаћено	стање дуга 31.12.2019.		планирано у 2019.	остварено у 2019.	индекс		
1	2	3	4=2-3	5	6	7	8=7/6	9=план/укупно планирано	10=реализација/ укупно реализовано
УЖИЦЕ – функцион./депон.	0.00	0.00	0.00		21,800.00	20,751.65	95.19	22.89	23.09
УЖИЦЕ - инвестиције	0.00	0.00	8,329,136.24						
УЖИЦЕ – кредит ЕБРД	0.00	0.00	386,527.15						
УКУПАН ДУГ	**0.00**	**0.00**	**8,715,663.39**	**0.00%**					
ЧАЧАК – функцион./депон.	0.00	0.00	767,080.69		33,700.00	31,736.54	94.17	35.38	35.31
ЧАЧАК - инвестиције	0.00	0.00	0.00						
ЧАЧАК - кредит ЕБРД	0.00	0.00	0.00						
УКУПАН ДУГ	**0.00**	**0.00**	**767,080.69**	**0.00%**					
ИВАЊИЦА – функцион./депо	18,897,936.82	17,659,276.47	1,238,660.35		7,900.00	8,458.96	107.08	8.29	9.41
ИВАЊИЦА - инвестиције	0.00	0.00	0.00						
ИВАЊИЦА - кредит ЕБРД	0.00	0.00	0.00						
УКУПАН ДУГ	**18,897,936.82**	**17,659,276.47**	**1,238,660.35**	**52.19%**					
ПОЖЕГА – функцион./депон.	3,428,284.85	3,139,311.57	288,973.28		7,100.00	6,041.14	85.09	7.45	6.72
ПОЖЕГА - инвестиције	0.00	0.00	0.00						
ПОЖЕГА - кредит ЕБРД	0.00	0.00	0.00						
УКУПАН ДУГ	**3,428,284.85**	**3,139,311.57**	**288,973.28**	**9.28%**					
Б.БАШТА – функцион./депон.	14,650,330.47	3,097,713.36	11,552,617.11		5,800.00	5,515.00	95.09	6.09	6.14
Б.БАШТА - инвестиције	0.00	0.00	0.00						
Б.БАШТА - кредит ЕБРД	1,931,136.32	1,931,136.32	0.00						
УКУПАН ДУГ	**16,581,466.79**	**5,028,849.68**	**11,552,617.11**	**14.86%**					
ЛУЧАНИ – функцион./депон.	1,769,183.46	1,335,256.56	433,926.90		3,200.00	3,145.26	98.29	3.36	3.50
ЛУЧАНИ - инвестиције	0.00	0.00	0.00						
ЛУЧАНИ - кредит ЕБРД	0.00	0.00	0.00						
УКУПАН ДУГ	**1,769,183.46**	**1,335,256.56**	**433,926.90**	**3.95%**					
АРИЉЕ – функцион./депон.	2,202,911.00	2,042,016.99	160,894.01		3,850.00	3,905.78	101.45	4.04	4.34
АРИЉЕ - инвестиције	0.00	0.00	0.00						
АРИЉЕ - кредит ЕБРД	0.00	0.00	0.00						
УКУПАН ДУГ	**2,202,911.00**	**2,042,016.99**	**160,894.01**	**6.04%**					
ЧАЈЕТИНА – функцион./депо	0.00	0.00	0.00		7,500.00	7,564.23	100.86	7.87	8.41
ЧАЈЕТИНА - инвестиције	0.00	0.00	0.00						
ЧАЈЕТИНА - кредит ЕБРД	0.00	0.00	0.00						
УКУПАН ДУГ	**0.00**	**0.00**	**0.00**	**0.00%**					
КОСЈЕРИЋ – функцион./депо	14,534,166.99	4,630,143.57	9,904,023.42		2,600.00	2,091.42	80.44	2.73	2.33
КОСЈЕРИЋ - инвестиције	0.00	0.00	-49,582.92						
КОСЈЕРИЋ - кредит ЕБРД	3,712,619.55	0.00	3,712,619.55						
УКУПАН ДУГ	**18,246,786.54**	**4,630,143.57**	**13,567,060.05**	**13.68%**					
ОСТАЛО					1,800.00	681.93	37.89	1.89	0.76
СВЕГА ОСНИВАЧИ	**61,126,569.46**	**33,834,854.84**	**36,724,875.78**	**100.00%**	**95,250.00**	**89,891.91**	**94.37**	**100.00**	**100.00**

Преглед дуговања оснивача ЈКП "Дубоко" Ужице за 2020. годину

у динарима

ОСНИВАЧИ	преглед задужења и уплата у 2020. години			учешће појединачних уплата у укупним уплатама	пријем отпада у тонама				
	задужено	уплаћено	стање дуга 31.12.2020.		планирано у 2020.	остварено у 2020.	индекс		
1	2	3	4=2-3	5	6	7	8=7/6	9=план/укупно планирано	10=реализација/ укупно реализовано
УЖИЦЕ – функцион./депон.	0.00	0.00	0.00		22,200.00	21,263.34	95.78	23.42	22.62
УЖИЦЕ - инвестиције	0.00	0.00	8,329,136.24						
УЖИЦЕ – кредит ЕБРД	0.00	0.00	386,527.15						
УКУПАН ДУГ	**0.00**	**0.00**	**8,715,663.39**	**0.00%**					
ЧАЧАК – функцион./депон.	0.00	0.00	767,080.69		33,700.00	33,605.86	99.72	35.55	35.74
ЧАЧАК - инвестиције	0.00	0.00	0.00						
ЧАЧАК - кредит ЕБРД	0.00	0.00	0.00						
УКУПАН ДУГ	**0.00**	**0.00**	**767,080.69**	**0.00%**					
ИВАЊИЦА – функцион./депо	13,975,522.14	12,900,073.37	1,075,448.77		6,500.00	6,151.87	94.64	6.86	6.54
ИВАЊИЦА - инвестиције	0.00	0.00	0.00						
ИВАЊИЦА - кредит ЕБРД	0.00	0.00	0.00						
УКУПАН ДУГ	**13,975,522.14**	**12,900,073.37**	**1,075,448.77**	**43.64%**					
ПОЖЕГА – функцион./депон.	3,806,577.80	3,523,691.04	282,886.76		7,200.00	6,704.03	93.11	7.59	7.13
ПОЖЕГА - инвестиције	0.00	0.00	0.00						
ПОЖЕГА - кредит ЕБРД	0.00	0.00	0.00						
УКУПАН ДУГ	**3,806,577.80**	**3,523,691.04**	**282,886.76**	**11.92%**					
Б.БАШТА – функцион./депон.	14,984,207.59	3,400,402.31	11,583,805.28		6,000.00	6,540.10	109.00	6.33	6.96
Б.БАШТА - инвестиције	0.00	0.00	0.00						
Б.БАШТА - кредит ЕБРД	0.00	0.00	0.00						
УКУПАН ДУГ	**14,984,207.59**	**3,400,402.31**	**11,583,805.28**	**11.50%**					
ЛУЧАНИ – функцион./депон.	2,258,613.12	1,791,420.24	467,192.88		3,600.00	3,477.58	96.60	3.80	3.70
ЛУЧАНИ - инвестиције	0.00	0.00	0.00						
ЛУЧАНИ - кредит ЕБРД	0.00	0.00	0.00						
УКУПАН ДУГ	**2,258,613.12**	**1,791,420.24**	**467,192.88**	**6.06%**					
АРИЉЕ – функцион./депон.	2,551,595.12	2,179,257.50	372,337.62		4,000.00	4,556.32	113.91	4.22	4.85
АРИЉЕ - инвестиције	0.00	0.00	0.00						
АРИЉЕ - кредит ЕБРД	0.00	0.00	0.00						
УКУПАН ДУГ	**2,551,595.12**	**2,179,257.50**	**372,337.62**	**7.37%**					
ЧАЈЕТИНА – функцион./депо	0.00	0.00	0.00		8,000.00	8,024.78	100.31	8.44	8.54
ЧАЈЕТИНА - инвестиције	0.00	0.00	0.00						
ЧАЈЕТИНА - кредит ЕБРД	0.00	0.00	0.00						
УКУПАН ДУГ	**0.00**	**0.00**	**0.00**	**0.00%**					
КОСЈЕРИЋ – функцион./депо	14,887,265.03	5,767,254.40	9,120,010.63		2,600.00	2,304.52	88.64	2.74	2.45
КОСЈЕРИЋ - инвестиције	0.00	0.00	-49,582.92						
КОСЈЕРИЋ - кредит ЕБРД	3,712,619.55	0.00	3,712,619.55						
УКУПАН ДУГ	**18,599,884.58**	**5,767,254.40**	**12,783,047.26**	**19.51%**					
ОСТАЛО					1,000.00	1,388.65	138.87	1.05	1.48
СВЕГА ОСНИВАЧИ	**56,176,400.35**	**29,562,098.86**	**36,047,462.65**	**100.00%**	**94,800.00**	**94,017.05**	**99.17**	**100.00**	**100.00**

Преглед дуговања оснивача ЈКП "Дубоко" Ужице за 2021. годину

у динарима

ОСНИВАЧИ	преглед задужења и уплата у 2021. години			учешће појединачних уплата у укупним уплатама	пријем отпада у тонама				
	задужено	уплаћено	стање дуга 31.12.2021.		планирано у 2021.	остварено у 2021.	индекс		
1	2	3	4=2-3	5	6	7	8=7/6	9=план/укупно планирано	10=реализација/ укупно реализовано
УЖИЦЕ – функцион./депон.	0.00	0.00	0.00		21,800.00	20,986.71	96.27	22.57	21.77
УЖИЦЕ - инвестиције	0.00	1,452,610.48	6,876,525.76						
УЖИЦЕ – кредит ЕБРД	0.00	0.00	386,527.15						
УКУПАН ДУГ	**0.00**	**1,452,610.48**	**7,263,052.91**	**3.55%**					
ЧАЧАК – функцион./депон.	0.00	0.00	767,080.69		34,700.00	33,307.96	95.99	35.92	34.55
ЧАЧАК - инвестиције	0.00	0.00	0.00						
ЧАЧАК - кредит ЕБРД	0.00	0.00	0.00						
УКУПАН ДУГ	**0.00**	**0.00**	**767,080.69**	**0.00%**					
ИВАЊИЦА – функцион./депон	13,508,063.67	13,427,924.60	1,155,587.84		6,200.00	6,363.30	102.63	6.42	6.60
ИВАЊИЦА - инвестиције	0.00	0.00	0.00						
ИВАЊИЦА - кредит ЕБРД	0.00	0.00	0.00						
УКУПАН ДУГ	**13,508,063.67**	**13,427,924.60**	**1,155,587.84**	**32.80%**					
ПОЖЕГА – функцион./депон.	3,519,519.69	3,518,365.35	284,041.10		6,900.00	6,707.68	97.21	7.14	6.96
ПОЖЕГА - инвестиције	0.00	0.00	0.00						
ПОЖЕГА - кредит ЕБРД	0.00	0.00	0.00						
УКУПАН ДУГ	**3,519,519.69**	**3,518,365.35**	**284,041.10**	**8.59%**					
Б.БАШТА – функцион./депон.	3,664,609.72	3,629,077.04	11,619,337.96		6,500.00	6,984.20	107.45	6.73	7.25
Б.БАШТА - инвестиције	0.00	0.00	0.00						
Б.БАШТА - кредит ЕБРД	0.00	0.00	0.00						
УКУПАН ДУГ	**3,664,609.72**	**3,629,077.04**	**11,619,337.96**	**8.86%**					
ЛУЧАНИ – функцион./депон.	1,896,213.34	2,024,450.02	338,956.20		3,500.00	3,613.90	103.25	3.62	3.75
ЛУЧАНИ - инвестиције	0.00	0.00	0.00						
ЛУЧАНИ - кредит ЕБРД	0.00	0.00	0.00						
УКУПАН ДУГ	**1,896,213.34**	**2,024,450.02**	**338,956.20**	**4.94%**					
АРИЉЕ – функцион./депон.	2,301,554.57	2,482,880.40	191,011.79		4,700.00	4,386.42	93.33	4.87	4.55
АРИЉЕ - инвестиције	0.00	0.00	0.00						
АРИЉЕ - кредит ЕБРД	0.00	0.00	0.00						
УКУПАН ДУГ	**2,301,554.57**	**2,482,880.40**	**191,011.79**	**6.06%**					
ЧАЈЕТИНА – функцион./депон	0.00	0.00	0.00		8,400.00	8,853.68	105.40	8.70	9.18
ЧАЈЕТИНА - инвестиције	0.00	0.00	0.00						
ЧАЈЕТИНА - кредит ЕБРД	0.00	0.00	0.00						
УКУПАН ДУГ	**0.00**	**0.00**	**0.00**	**0.00%**					
КОСЈЕРИЋ – функцион./депон	12,750,008.50	14,405,518.41	7,464,500.72		2,300.00	2,263.24	98.40	2.38	2.35
КОСЈЕРИЋ - инвестиције	0.00	0.00	-49,582.92						
КОСЈЕРИЋ - кредит ЕБРД	3,712,619.55	0.00	3,712,619.55						
УКУПАН ДУГ	**16,462,628.05**	**14,405,518.41**	**11,127,537.35**	**35.19%**					
ОСТАЛО					1,600.00	2,932.08	183.26	1.66	3.04
СВЕГА ОСНИВАЧИ	**41,352,589.04**	**40,940,826.30**	**32,746,605.84**	**100.00%**	**96,600.00**	**96,399.17**	**99.79**	**100.00**	**100.00**

Преглед дуговања оснивача ЈКП "Дубоко" Ужице за период од 2007. до 2021. године

у динарима

ОСНИВАЧИ	преглед задужења и уплата			учешће појединачних уплата у укупним уплатама	пријем отпада у тонама				
	задужено	уплаћено	стање дуга		планирано	остварено	индекс		
1	2	3	4=2-3	5	6	7	8=7/6	9=план/укупно планирано	10=реализација/ укупно реализовано
УЖИЦЕ – функцион./депон.	18,920,240.97	18,920,240.97	0.00		245,004.76	203,413.62	83.02	25.77	25.65
УЖИЦЕ - инвестиције	107,461,466.61	100,584,940.85	6,876,525.76						
УЖИЦЕ – кредит ЕБРД	86,017,950.55	85,631,423.40	386,527.15						
УКУПАН ДУГ	**212,399,658.13**	**205,136,605.22**	**7,263,052.91**	**17.19%**					
ЧАЧАК – функцион./депон.	22,691,671.01	21,924,590.32	1,372,494.80		331,710.20	284,236.13	85.69	34.89	35.85
ЧАЧАК - инвестиције	131,983,275.76	128,745,938.73	-605,414.11						
ЧАЧАК - кредит ЕБРД	113,032,243.75	113,032,243.75	0.00						
УКУПАН ДУГ	**267,707,190.52**	**263,702,772.80**	**767,080.69**	**22.09%**					
ИВАЊИЦА – функцион./депон.	104,005,069.03	102,849,481.19	1,155,587.84		66,427.21	52,101.52	78.43	6.99	6.57
ИВАЊИЦА - инвестиције	51,983,649.97	51,983,649.97	0.00						
ИВАЊИЦА - кредит ЕБРД	47,220,629.36	47,220,629.36	0.00						
УКУПАН ДУГ	**203,209,348.36**	**202,053,760.52**	**1,155,587.84**	**16.93%**					
ПОЖЕГА – функцион./депон.	57,326,613.18	57,042,572.08	284,041.10		70,534.00	59,417.84	84.24	7.42	7.49
ПОЖЕГА - инвестиције	43,064,920.86	43,064,920.86	0.00						
ПОЖЕГА - кредит ЕБРД	42,175,328.30	42,175,328.30	0.00						
УКУПАН ДУГ	**142,566,862.34**	**142,282,821.24**	**284,041.10**	**11.92%**					
Б.БАШТА – функцион./депон.	32,361,744.13	20,742,406.17	11,619,337.96		56,591.00	42,909.90	75.82	5.95	5.41
Б.БАШТА - инвестиције	42,724,644.18	42,724,644.18	0.00						
Б.БАШТА - кредит ЕБРД	35,402,027.00	35,402,027.00	0.00						
УКУПАН ДУГ	**110,488,415.31**	**98,869,077.35**	**11,619,337.96**	**8.28%**					
ЛУЧАНИ – функцион./депон.	12,832,013.93	12,493,057.73	338,956.20		38,518.20	29,841.49	77.47	4.05	3.76
ЛУЧАНИ - инвестиције	35,465,515.84	35,465,515.84	0.00						
ЛУЧАНИ - кредит ЕБРД	29,915,687.34	29,915,687.34	0.00						
УКУПАН ДУГ	**78,213,217.11**	**77,874,260.91**	**338,956.20**	**6.52%**					
АРИЉЕ – функцион./депон.	18,043,548.57	17,852,536.78	191,011.79		43,182.68	38,612.70	89.42	4.54	4.87
АРИЉЕ - инвестиције	28,015,371.28	28,015,371.28	0.00						
АРИЉЕ - кредит ЕБРД	23,477,207.44	23,477,207.44	0.00						
УКУПАН ДУГ	**69,536,127.29**	**69,345,115.50**	**191,011.79**	**5.81%**					
ЧАЈЕТИНА – функцион./депон	17,532,390.52	17,532,390.52	0.00		58,392.60	50,892.17	87.16	6.14	6.42
ЧАЈЕТИНА - инвестиције	21,808,593.30	21,808,593.30	0.00						
ЧАЈЕТИНА - кредит ЕБРД	18,994,289.65	18,994,289.65	0.00						
УКУПАН ДУГ	**58,335,273.47**	**58,335,273.47**	**0.00**	**4.89%**					
КОСЈЕРИЋ – функцион./депон	50,315,969.75	42,851,469.03	7,464,500.72		25,648.19	20,830.04	81.21	2.70	2.63
КОСЈЕРИЋ - инвестиције	19,807,357.72	19,856,940.64	-49,582.92						
КОСЈЕРИЋ - кредит ЕБРД	17,003,010.78	13,290,391.23	3,712,619.55						
УКУПАН ДУГ	**87,126,338.25**	**75,998,800.90**	**11,127,537.35**	**6.37%**					
ОСТАЛО					14,757.00	10,697.21	72.49	1.55	1.35
СВЕГА ОСНИВАЧИ	**1,229,582,430.78**	**1,193,598,487.91**	**32,746,605.84**	**100.00%**	**950,765.84**	**792,952.62**	**83.40**	**100.00**	**100.00**

JKP DUBOKO Užice

Izveštaj o izvršenoj reviziji finansijskih izveštaja na dan 31.12.2021. godine

Broj: 22-88/22

Beograd, april 2022. godine

SRBO AUDIT doo Beograd
Privredno društvo za reviziju i računovodstvene usluge
11030 Beograd, Ilije Stojadinovića 6/2, tel : 011 2317 933
PIB : 100420652 Matični broj : 17349732 Tekući račun : 160-272003-31

IZVEŠTAJ NEZAVISNOG REVIZORA

Vlasnicima i rukovodstvu JKP DUBOKO Užice

Mišljenje s rezervom

Izvršili smo reviziju finansijskih izveštaja JKP DUBOKO Užice ("Preduzeće"), koji obuhvataju bilans stanja na dan 31.12.2021. godine, bilans uspeha, izveštaj o ostalom rezultatu, izveštaj o promenama na kapitalu i izveštaj o tokovima gotovine za godinu koja se završila na taj dan, kao i napomene uz finansijske izveštaje koje sadrže značajne računovodstvene politike.

Po našem mišljenju, osim za efekte pitanja iznetog u odeljku našeg izveštaja *Osnov za mišljenje s **rezervom***, priloženi finansijski izveštaji Preduzeća, sastavljeni su, po svim materijalno značajnim pitanjima, u skladu sa Zakonom o računovodstvu i propisima Republike Srbije.

Osnov za mišljenje s rezervom

Preduzeće ima obavezu rekultivacije zemljišta na kome se nalazi njegova deponija po prestanku korišćenja iste, ali nije izvršilo procenu troška rekultivacije. Procenjeni iznos troška rekultivacije treba da uveća vrednost zemljišta, i bude priznat kao dugoročno rezervisanje. Nismo bili u mogućnosti da odredimo visinu predmetnog troška, ali verujemo da je materijalno značajan.

Reviziju smo izvršili u skladu s Međunarodnim standardima revizije. Naša odgovornost prema tim standardima je detaljnije opisana u odeljku ***Odgovornost revizora za reviziju*** *finansijskih izveštaja* našeg izveštaja. Nezavisni smo u odnosu na Preduzeće u skladu s etičkim zahtevima relevantnim za našu reviziju ovih finansijskih izveštaja u Republici Srbiji, odnosno u skladu s *Etičkim kodeksom za profesionalne računovođe* Odbora za međunarodne etičke standarde za računovođe, i ispunili smo naše druge odgovornosti u skladu s tim zahtevima. Smatramo da su revizijski dokazi koje smo pribavili dovoljni i odgovarajući da obezbede osnovu za izražavanje našeg mišljenja s rezervom.

Ostala pitanja

Do dana izdavanja ovog izveštaja Preduzeće nije podnelo Poreskoj Upravi poresku prijavu poreza na dobit pravnih lica za 2021. godinu. Naše mišljenje nije modifikovano u pogledu ovog pitanja.

Odgovornost rukovodstva i lica ovlašćenih za upravljanje za finansijske izveštaje

Rukovodstvo je odgovorno za sastavljanje ovih finansijskih izveštaja u skladu sa Zakonom o računovodstvu i propisima Republike Srbije, kao i za interne kontrole koje smatra neophodnim za sastavljanje finansijskih izveštaja koji ne sadrže pogrešne informacije od materijalnog značaja, nastale usled pronevere ili greške.

U procesu pripreme finansijskih izveštaja, rukovodstvo je odgovorno za procenu sposobnosti Preduzeća da nastavi poslovanje u skladu s načelom stalnosti poslovanja, obelodanjujući, gde je to primenjivo, pitanja koja se odnose na stalnost poslovanja i koristeći načelo stalnosti poslovanja kao računovodstvenu osnovu, osim ako rukovodstvo namerava da likvidira Preduzeće ili da obustavi njegovo poslovanje, ili nema drugu realnu mogućnost sem da to učini.

Lica ovlašćena za upravljanje su odgovorna za nadgledanje procesa finansijskog izveštavanja Preduzeća.

IZVEŠTAJ NEZAVISNOG REVIZORA (nastavak)

Odgovornost revizora za reviziju finansijskih izveštaja

Naši ciljevi su da se u razumnoj meri uverimo da finansijski izveštaji, uzeti u celini, ne sadrže materijalno značajne pogrešne iskaze, nastale usled kriminalne radnje ili greške, i da izdamo revizorski izveštaj koji sadrži naše mišljenje. Uveravanje u razumnoj meri predstavlja visok nivo uveravanja, ali ne i garanciju da će revizija sprovedena u skladu sa Međunarodnim standardima revizije uvek otkriti materijalno pogrešne iskaze, kada takvi iskazi postoje. Pogrešni iskazi mogu da nastanu usled kriminalne radnje ili greške, i smatraju se materijalno značajnim ukoliko bi bilo razumno očekivati da bi oni, pojedinačno ili zbirno, mogli uticati na ekonomske odluke korisnika finansijskih izveštaja donete na osnovu istih.

Kao deo revizije u skladu sa Međunarodnim standardima revizije, mi primenjujemo profesionalno prosuđivanje i održavamo profesionalni skepticizam tokom revizije. Isto tako, mi:

- Vršimo identifikaciju i procenu rizika od materijalno značajnih pogrešnih iskaza u finansijskim izveštajima, nastalih usled kriminalne radnje ili greške; osmišljavamo i obavljamo revizijske postupke koji su adekvatan odgovor na te rizike; i pribavljamo dovoljno odgovarajućih revizijskih dokaza da obezbede osnovu za naše mišljenje. Rizik da neće biti identifikovani materijalno značajni pogrešni iskazi koji su rezultat kriminalne radnje je veći nego za pogrešne iskaze nastale usled greške, zato što kriminalna radnja može da uključi udruživanje, falsifikovanje, namerne propuste, lažno prikazivanje, ili zaobilaženje internih kontrola.

- Stičemo razumevanje o internim kontrolama koje su relevantne za reviziju radi osmišljavanja revizijskih postupaka koji su prikladni u datim okolnostima, ali ne u cilju izražavanja mišljenja o efikasnosti sistema internih kontrola Preduzeća.

- Vršimo procenu prikladnosti primenjenih računovodstvenih politika i razumnosti računovodstvenih procena i povezanih obelodanjivanja koje je izvršilo rukovodstvo.

- Donosimo zaključak o prikladnosti primene načela stalnosti poslovanja kao računovodstvene osnove od strane rukovodstva, i na osnovu prikupljenih revizijskih dokaza prosuđujemo da li postoji materijalna neizvesnost u vezi sa događajima ili uslovima koji mogu da izazovu značajnu sumnju u pogledu sposobnosti Preduzeća da nastavi s poslovanjem u skladu sa načelom stalnosti poslovanja. Ako zaključimo da postoji materijalna neizvesnost, dužni smo da u svom izveštaju skrenemo pažnju na povezana obelodanjivanja u finansijskim izveštajima ili, ako takva obelodanjivanja nisu adekvatna, da modifikujemo svoje mišljenje. Naši zaključci se zasnivaju na revizijskim dokazima prikupljenim do datuma našeg revizorskog izveštaja. Međutim, budući događaji ili uslovi mogu dovesti do toga da Preduzeće prestane da posluje u skladu sa načelom stalnosti poslovanja.

Saopštavamo licima ovlašćenim za upravljanje, između ostalog, planirani obim i vreme revizije i značajne revizijske nalaze, uključujući sve značajne nedostatke u sistemu internih kontrola koje smo identifikovali tokom revizije.

Beograd, 4. aprila 2022. godine

"SRBO AUDIT" D.O.O. BEOGRAD

Ovlašćeni revizor
Saša Velagić

Попуњава правно лице - предузетник		
Матични број **20104279**	Шифра делатности **3821**	ПИБ **104384299**
Назив **JAVNO KOMUNALNO PREDUZEĆE REGIONALNI CENTAR ZA UPRAVLJANJE OTPADOM DUBOKO UŽICE**		
Седиште **ДУБОКО, / 66**		

БИЛАНС СТАЊА

на дан 31.12.2021. године

- у хиљадама динара -

Група рачуна, рачун	ПОЗИЦИЈА	АОП	Напомена број	Износ		
				Текућа година	Претходна година	
					Крајње стање _____ 20__.	Почетно стање 01.01.20__.
1	2	3	4	5	6	7
	АКТИВА					
00	**А. УПИСАНИ А НЕУПЛАЋЕНИ КАПИТАЛ**	0001		0	0	0
	Б. СТАЛНА ИМОВИНА (0003 + 0009 + 0017 + 0018 + 0028)	0002		1.415.517	1.297.020	1.271.559
01	I. НЕМАТЕРИЈАЛНА ИМОВИНА (0004 + 0005 + 0006 + 0007 + 0008)	0003	9	300	0	0
010	1. Улагања у развој	0004		0	0	0
011, 012 и 014	2. Концесије, патенти, лиценце, робне и услужне марке, софтвер и остала нематеријална имовина	0005		300	0	0
013	3. Гудвил	0006		0	0	0
015 и 016	4. Нематеријална имовина узета у лизинг и нематеријална имовина у припреми	0007		0	0	0
017	5. Аванси за нематеријалну имовину	0008		0	0	0
02	II. НЕКРЕТНИНЕ, ПОСТРОЈЕЊА И ОПРЕМА (0010 + 0011 + 0012 + 0013 + 0014 + 0015 + 0016)	0009	10	1.372.655	1.297.020	1.271.559
020, 021 и 022	1. Земљиште и грађевински објекти	0010		945.131	975.534	1.001.383
023	2. Постројења и опрема	0011		199.453	173.058	178.079
024	3. Инвестиционе некретнине	0012		0	0	0
025 и 027	4. Некретнине, постројења и опрема узети у лизинг и некретнине, постројења и опрема у припреми	0013		203.160	111.455	92.097
026 и 028	5. Остале некретнине, постројења и опрема и улагања на туђим некретнинама, постројењима и опреми	0014		0	0	0
029 (део)	6. Аванси за некретнине, постројења и опрему у земљи	0015	10	24.911	36.973	0
029 (део)	7. Аванси за некретнине, постројења и опрему у иностранству	0016		0	0	0
03	III. БИОЛОШКА СРЕДСТВА	0017		0	0	0
04 и 05	IV. ДУГОРОЧНИ ФИНАНСИЈСКИ ПЛАСМАНИ И ДУГОРОЧНА ПОТРАЖИВАЊА (0019 + 0020 + 0021 + 0022 + 0023 + 0024 + 0025 + 0026 + 0027)	0018		42.562	0	0

Група рачуна, рачун	ПОЗИЦИЈА	АОП	Напомена број	Износ		
				Текућа година	Претходна година	
					Крајње стање _____ 20__.	Почетно стање 01.01.20__.
1	2	3	4	5	6	7
040 (део), 041 (део) и 042 (део)	1. Учешћа у капиталу правних лица (осим учешћа у капиталу која се вреднују методом учешћа)	0019		0	0	0
040 (део), 041 (део), 042 (део)	2. Учешћа у капиталу која се вреднују методом учешћа	0020		0	0	0
043, 050 (део) и 051 (део)	3. Дугорочни пласмани матичном, зависним и осталим повезаним лицима и дугорочна потраживања од тих лица у земљи	0021		42.562	0	0
044, 050 (део), 051 (део)	4. Дугорочни пласмани матичном, зависним и осталим повезаним лицима и дугорочна потраживања од тих лица у иностранству	0022		0	0	0
045 (део) и 053 (део)	5. Дугорочни пласмани (дати кредити и зајмови) у земљи	0023		0	0	0
045 (део) и 053 (део)	6. Дугорочни пласмани (дати кредити и зајмови) у иностранству	0024		0	0	0
046	7. Дугорочна финансијска улагања (хартије од вредности које се вреднују по амортизованој вредности)	0025		0	0	0
047	8. Откупљене сопствене акције и откупљени сопствени удели	0026		0	0	0
048, 052, 054, 055 и 056	9. Остали дугорочни финансијски пласмани и остала дугорочна потраживања	0027		0	0	0
28 (део), осим 288	V. ДУГОРОЧНА АКТИВНА ВРЕМЕНСКА РАЗГРАНИЧЕЊА	0028		0	0	0
288	**В. ОДЛОЖЕНА ПОРЕСКА СРЕДСТВА**	0029		924	0	0
	Г. ОБРТНА ИМОВИНА (0031 + 0037 + 0038 + 0044 + 0048 + 0057+ 0058)	0030		146.161	253.281	218.244
Класа 1, осим групе рачуна 14	I. ЗАЛИХЕ (0032 + 0033 + 0034 + 0035 + 0036)	0031	11	9.388	9.577	48.120
10	1. Материјал, резервни делови, алат и ситан инвентар	0032		7.623	8.211	6.988
11 и 12	2. Недовршена производња и готови производи	0033		1.210	810	1.966
13	3. Роба	0034		0	0	0
150, 152 и 154	4. Плаћени аванси за залихе и услуге у земљи	0035		555	556	39.166
151, 153 и 155	5. Плаћени аванси за залихе и услуге у иностранству	0036		0	0	0
14	II. СТАЛНА ИМОВИНА КОЈА СЕ ДРЖИ ЗА ПРОДАЈУ И ПРЕСТАНАК ПОСЛОВАЊА	0037		0	0	0
20	III. ПОТРАЖИВАЊА ПО ОСНОВУ ПРОДАЈЕ (0039 + 0040 + 0041 + 0042 + 0043)	0038	12	31.181	80.840	56.342
204	1. Потраживања од купаца у земљи	0039		3.234	3.005	2.808
205	2. Потраживања од купаца у иностранству	0040		0	0	0

Група рачуна, рачун	ПОЗИЦИЈА	АОП	Напомена број	Износ		
				Текућа година	Претходна година	
					Крајње стање _____ 20__.	Почетно стање 01.01.20__.
1	2	3	4	5	6	7
200 и 202	3. Потраживања од матичног, зависних и осталих повезаних лица у земљи	0041		27.947	77.835	53.534
201 и 203	4. Потраживања од матичног, зависних и осталих повезаних лица у иностранству	0042		0	0	0
206	5. Остала потраживања по основу продаје	0043		0	0	0
21, 22 и 27	IV. ОСТАЛА КРАТКОРОЧНА ПОТРАЖИВАЊА (0045 + 0046 + 0047)	0044	12	13.507	8.940	3.087
21, 22 осим 223 и 224, и 27	1. Остала потраживања	0045	13	13.507	8.940	3.087
223	2. Потраживања за више плаћен порез на добитак	0046		0	0	0
224	3. Потраживања по основу преплаћених осталих пореза и доприноса	0047		0	0	0
23	V. КРАТКОРОЧНИ ФИНАНСИЈСКИ ПЛАСМАНИ (0049 + 0050 + 0051 + 0052 + 0053 + 0054 + 0055 + 0056)	0048		0	0	0
230	1. Краткорочни кредити и пласмани - матично и зависна правна лица	0049		0	0	0
231	2. Краткорочни кредити и пласмани - остала повезана лица	0050		0	0	0
232, 234 (део)	3. Краткорочни кредити, зајмови и пласмани у земљи	0051		0	0	0
233, 234 (део)	4. Краткорочни кредити, зајмови и пласмани у иностранству	0052		0	0	0
235	5. Хартије од вредности које се вреднују по амортизованој вредности	0053		0	0	0
236 (део)	6. Финансијска средства која се вреднују по фер вредности кроз Биланс успеха	0054		0	0	0
237	7. Откупљене сопствене акције и откупљени сопствени удели	0055		0	0	0
236 (део), 238 и 239	8. Остали краткорочни финансијски пласмани	0056		0	0	0
24	VI. ГОТОВИНА И ГОТОВИНСКИ ЕКВИВАЛЕНТИ	0057	14	89.553	151.942	108.620
28 (део), осим 288	VII. КРАТКОРОЧНА АКТИВНА ВРЕМЕНСКА РАЗГРАНИЧЕЊА	0058	16	2.532	1.982	2.075
	Д. УКУПНА АКТИВА = ПОСЛОВНА ИМОВИНА (0001 + 0002 + 0029 + 0030)	0059		1.562.602	1.550.301	1.489.803
88	**Ђ. ВАНБИЛАНСНА АКТИВА**	0060	24	32.964	37.917	99.626
	ПАСИВА					
	А. КАПИТАЛ (0402 + 0403 + 0404 + 0405 + 0406 - 0407 + 0408 + 0411 - 0412) ≥ 0	0401		539.340	543.783	544.294
30, осим 306	I. ОСНОВНИ КАПИТАЛ	0402	18	613.080	613.080	613.080
31	II. УПИСАНИ А НЕУПЛАЋЕНИ КАПИТАЛ	0403		0	0	0

Група рачуна, рачун	ПОЗИЦИЈА	АОП	Напомена број	Износ		
				Текућа година	Претходна година	
					Крајње стање _____ 20__.	Почетно стање 01.01.20__.
1	2	3	4	5	6	7
306	III. ЕМИСИОНА ПРЕМИЈА	0404		0	0	0
32	IV. РЕЗЕРВЕ	0405		0	0	0
330 и потражни салдо рачуна 331,332, 333, 334, 335, 336 и 337	V. ПОЗИТИВНЕ РЕВАЛОРИЗАЦИОНЕ РЕЗЕРВЕ И НЕРЕАЛИЗОВАНИ ДОБИЦИ ПО ОСНОВУ ФИНАНСИЈСКИХ СРЕДСТАВА И ДРУГИХ КОМПОНЕНТИ ОСТАЛОГ СВЕОБУХВАТНОГ РЕЗУЛТАТА	0406		201	201	201
дуговни салдо рачуна 331, 332, 333, 334, 335, 336 и 337	VI. НЕРЕАЛИЗОВАНИ ГУБИЦИ ПО ОСНОВУ ФИНАНСИЈСКИХ СРЕДСТАВА И ДРУГИХ КОМПОНЕНТИ ОСТАЛОГ СВЕОБУХВАТНОГ РЕЗУЛТАТА	0407		0	0	0
34	VII. НЕРАСПОРЕЂЕНИ ДОБИТАК (0409 + 0410)	0408		0	0	0
340	1. Нераспоређени добитак ранијих година	0409		0	0	0
341	2. Нераспоређени добитак текуће године	0410		0	0	0
	VIII. УЧЕШЋЕ БЕЗ ПРАВА КОНТРОЛЕ	0411		0	0	0
35	IX. ГУБИТАК (0413 + 0414)	0412		73.941	69.498	68.987
350	1. Губитак ранијих година	0413		69.498	68.987	67.615
351	2. Губитак текуће године	0414	18.2	4.443	511	1.372
	Б. ДУГОРОЧНА РЕЗЕРВИСАЊА И ДУГОРОЧНЕ ОБАВЕЗЕ (0416 + 0420 + 0428)	0415		104.451	102.998	102.998
40	I. ДУГОРОЧНА РЕЗЕРВИСАЊА (0417+0418+0419)	0416	18.3	711	711	711
404	1. Резервисања за накнаде и друге бенефиције запослених	0417		711	711	711
400	2. Резервисања за трошкове у гарантном року	0418		0	0	0
40, осим 400 и 404	3. Остала дугорочна резервисања	0419		0	0	0
41	II. ДУГОРОЧНЕ ОБАВЕЗЕ (0421 + 0422 + 0423 + 0424 + 0425 + 0426 + 0427)	0420	18.4	103.740	102.287	102.287
410	1. Обавезе које се могу конвертовати у капитал	0421		103.740	102.287	102.287
411 (део) и 412 (део)	2. Дугорочни кредити и остале дугорочне обавезе према матичном, зависним и осталим повезаним лицима у земљи	0422		0	0	0
411 (део) и 412 (део)	3. Дугорочни кредити и остале дугорочне обавезе према матичном, зависним и осталим повезаним лицима у иностранству	0423		0	0	0
414 и 416 (део)	4. Дугорочни кредити, зајмови и обавезе по основу лизинга у земљи	0424		0	0	0
415 и 416 (део)	5. Дугорочни кредити, зајмови и обавезе по основу лизинга у иностранству	0425		0	0	0
413	6. Обавезе по емитованим хартијама од вредности	0426		0	0	0

Група рачуна, рачун	ПОЗИЦИЈА	АОП	Напомена број	Износ		
				Текућа година	Претходна година	
					Крајње стање _____ 20__.	Почетно стање 01.01.20__.
1	2	3	4	5	6	7
419	7. Остале дугорочне обавезе	0427		0	0	0
49 (део), осим 498 и 495 (део)	III. ДУГОРОЧНА ПАСИВНА ВРЕМЕНСКА РАЗГРАНИЧЕЊА	0428		0	0	0
498	**В. ОДЛОЖЕНЕ ПОРЕСКЕ ОБАВЕЗЕ**	0429			3.707	5.401
495 (део)	**Г. ДУГОРОЧНИ ОДЛОЖЕНИ ПРИХОДИ И ПРИМЉЕНЕ ДОНАЦИЈЕ**	0430	23	789.463	790.599	727.428
	Д. КРАТКОРОЧНА РЕЗЕРВИСАЊА И КРАТКОРОЧНЕ ОБАВЕЗЕ (0432 + 0433 + 0441 + 0442 + 0449 + 0453 + 0454)	0431		129.348	109.214	109.682
467	I. КРАТКОРОЧНА РЕЗЕРВИСАЊА	0432		0	0	0
42, осим 427	II. КРАТКОРОЧНЕ ФИНАНСИЈСКЕ ОБАВЕЗЕ (0434 + 0435 + 0436 + 0437 + 0438 + 0439 + 0440)	0433		0	0	0
420 (део) и 421 (део)	1. Обавезе по основу кредита према матичном, зависним и осталим повезаним лицима у земљи	0434		0	0	0
420 (део) и 421 (део)	2. Обавезе по основу кредита према матичном, зависним и осталим повезаним лицима у иностранству	0435		0	0	0
422 (део), 424 (део), 425 (део), и 429 (део)	3. Обавезе по основу кредита и зајмова од лица која нису домаће банке	0436		0	0	0
422 (део), 424 (део), 425 (део) и 429 (део)	4. Обавезе по основу кредита од домаћих банака	0437		0	0	0
423, 424 (део), 425 (део) и 429 (део)	5. Кредити, зајмови и обавезе из иностранства	0438		0	0	0
426	6. Обавезе по краткорочним хартијама од вредности	0439		0	0	0
428	7. Обавезе по основу финансијских деривата	0440		0	0	0
430	III. ПРИМЉЕНИ АВАНСИ, ДЕПОЗИТИ И КАУЦИЈЕ	0441		46	0	0
43, осим 430	IV. ОБАВЕЗЕ ИЗ ПОСЛОВАЊА (0443 + 0444 + 0445 + 0446 + 0447 + 0448)	0442	19	41.788	22.804	25.674
431 и 433	1. Обавезе према добављачима - матична, зависна правна лица и остала повезана лица у земљи	0443		0	0	0
432 и 434	2. Обавезе према добављачима - матична, зависна правна лица и остала повезана лица у иностранству	0444		0	0	0
435	3. Обавезе према добављачима у земљи	0445		41.757	22.751	25.674
436	4. Обавезе према добављачима у иностранству	0446		0	0	0
439 (део)	5. Обавезе по меницама	0447		0	0	0
439 (део)	6. Остале обавезе из пословања	0448		31	53	0
44,45,46, осим 467, 47 и 48	V. ОСТАЛЕ КРАТКОРОЧНЕ ОБАВЕЗЕ (0450 + 0451 + 0452)	0449		86.771	85.985	83.578

Група рачуна, рачун	ПОЗИЦИЈА	АОП	Напомена број	Износ		
				Текућа година	Претходна година	
					Крајње стање _____ 20__.	Почетно стање 01.01.20__.
1	2	3	4	5	6	7
44, 45 и 46 осим 467	1. Остале краткорочне обавезе	0450	20	85.555	84.888	83.385
47,48 осим 481	2. Обавезе по основу пореза на додату вредност и осталих јавних прихода	0451	22	228	0	193
481	3. Обавезе по основу пореза на добитак	0452	22	988	1.097	0
427	VI. ОБАВЕЗЕ ПО ОСНОВУ СРЕДСТАВА НАМЕЊЕНИХ ПРОДАЈИ И СРЕДСТАВА ПОСЛОВАЊА КОЈЕ ЈЕ ОБУСТАВЉЕНО	0453		0	0	0
49 (део) осим 498	VII. КРАТКОРОЧНА ПАСИВНА ВРЕМЕНСКА РАЗГРАНИЧЕЊА	0454		743	425	430
	Ђ. ГУБИТАК ИЗНАД ВИСИНЕ КАПИТАЛА (0415 + 0429 + 0430 + 0431 - 0059) ≥ 0 = (0407 + 0412 - 0402 - 0403 - 0404 - 0405 - 0406 - 0408 - 0411) ≥ 0	0455		0	0	0
	Е. УКУПНА ПАСИВА (0401 + 0415 + 0429 + 0430 + 0431 - 0455)	0456		1.562.602	1.550.301	1.489.803
89	**Ж. ВАНБИЛАНСНА ПАСИВА**	0457	24	32.964	37.917	99.626

У _____

дана _____20_____године

Законски заступник

_____

Образац прописан Правилником о садржини и форми образаца финансијских извештаја и садржини и форми обрасца Статистичког извештаја за привредна друштва, задруге и предузетнике („Службени гласник РС“ бр. 89/2020).

Попуњава правно лице - предузетник		
Матични број **20104279**	Шифра делатности **3821**	ПИБ **104384299**
Назив **JAVNO KOMUNALNO PREDUZEĆE REGIONALNI CENTAR ZA UPRAVLJANJE OTPADOM DUBOKO UŽICE**		
Седиште **ДУБОКО, / 66**		

БИЛАНС УСПЕХА

за период од 01.01.2021. до 31.12.2021. године

- у хиљадама динара -

Група рачуна, рачун	ПОЗИЦИЈА	АОП	Напомена број	Износ	
				Текућа година	Претходна година
1	2	3	4	5	6
	А. ПОСЛОВНИ ПРИХОДИ (1002 + 1005 + 1008 + 1009 - 1010 + 1011 + 1012)	1001		274.967	254.561
60	I. ПРИХОДИ ОД ПРОДАЈЕ РОБЕ (1003 + 1004)	1002		0	0
600, 602 и 604	1. Приходи од продаје робе на домаћем тржишту	1003		0	0
601, 603 и 605	2. Приходи од продаје роба на иностраном тржишту	1004		0	0
61	II. ПРИХОДИ ОД ПРОДАЈЕ ПРОИЗВОДА И УСЛУГА (1006 + 1007)	1005	5	239.734	222.206
610, 612 и 614	1. Приходи од продаје производа и услуга на домаћем тржишту	1006		239.734	222.206
611, 613 и 615	2. Приходи од продаје производа и услуга на иностраном тржишту	1007		0	0
62	III. ПРИХОДИ ОД АКТИВИРАЊА УЧИНАКА И РОБЕ	1008		0	0
630	IV. ПОВЕЋАЊЕ ВРЕДНОСТИ ЗАЛИХА НЕДОВРШЕНИХ И ГОТОВИХ ПРОИЗВОДА	1009		399	0
631	V. СМАЊЕЊЕ ВРЕДНОСТИ ЗАЛИХА НЕДОВРШЕНИХ И ГОТОВИХ ПРОИЗВОДА	1010		0	1.155
64 и 65	VI. ОСТАЛИ ПОСЛОВНИ ПРИХОДИ	1011	5.2	34.834	33.510
68, осим 683, 685 и 686	VII. ПРИХОДИ ОД УСКЛАЂИВАЊА ВРЕДНОСТИ ИМОВИНЕ (ОСИМ ФИНАНСИЈСКЕ)	1012		0	0
	Б. ПОСЛОВНИ РАСХОДИ (1014 + 1015 + 1016 + 1020 + 1021 + 1022 + 1023 + 1024)	1013		288.848	265.593
50	I. НАБАВНА ВРЕДНОСТ ПРОДАТЕ РОБЕ	1014		0	0
51	II. ТРОШКОВИ МАТЕРИЈАЛА, ГОРИВА И ЕНЕРГИЈЕ	1015	6.1	71.964	60.232
52	III. ТРОШКОВИ ЗАРАДА, НАКНАДА ЗАРАДА И ОСТАЛИ ЛИЧНИ РАСХОДИ (1017 + 1018 + 1019)	1016	6.2	114.627	111.273
520	1. Трошкови зарада и накнада зарада	1017		85.631	82.146
521	2. Трошкови пореза и доприноса на зараде и накнаде зарада	1018		14.662	14.112
52 осим 520 и 521	3. Остали лични расходи и накнаде	1019		14.334	15.015
540	IV. ТРОШКОВИ АМОРТИЗАЦИЈЕ	1020		71.306	68.334
58, осим 583, 585 и 586	V. РАСХОДИ ОД УСКЛАЂИВАЊА ВРЕДНОСТИ ИМОВИНЕ (ОСИМ ФИНАНСИЈСКЕ)	1021		0	0
53	VI. ТРОШКОВИ ПРОИЗВОДНИХ УСЛУГА	1022	6.3	20.302	16.621
54, осим 540	VII. ТРОШКОВИ РЕЗЕРВИСАЊА	1023		0	0
55	VIII. НЕМАТЕРИЈАЛНИ ТРОШКОВИ	1024	6.4	10.649	9.133

Група рачуна, рачун	ПОЗИЦИЈА	АОП	Напомена број	Износ	
				Текућа година	Претходна година
1	2	3	4	5	6
	В. ПОСЛОВНИ ДОБИТАК (1001 - 1013) ≥ 0	1025		0	0
	Г. ПОСЛОВНИ ГУБИТАК (1013 - 1001) ≥ 0	1026		13.881	11.032
	Д. ФИНАНСИЈСКИ ПРИХОДИ (1028 + 1029 + 1030 + 1031)	1027	7	3.454	1.342
660 и 661	I. ФИНАНСИЈСКИ ПРИХОДИ ИЗ ОДНОСА СА МАТИЧНИМ, ЗАВИСНИМ И ОСТАЛИМ ПОВЕЗАНИМ ЛИЦИМА	1028		0	0
662	II. ПРИХОДИ ОД КАМАТА	1029	7	1.857	1.341
663 и 664	III. ПОЗИТИВНЕ КУРСНЕ РАЗЛИКЕ И ПОЗИТИВНИ ЕФЕКТИ ВАЛУТНЕ КЛАУЗУЛЕ	1030	7	1.597	1
665 и 669	IV. ОСТАЛИ ФИНАНСИЈСКИ ПРИХОДИ	1031		0	0
	Ђ. ФИНАНСИЈСКИ РАСХОДИ (1033 + 1034 + 1035 + 1036)	1032	7	26	1.613
560 и 561	I. ФИНАНСИЈСКИ РАСХОДИ ИЗ ОДНОСА СА МАТИЧНИМ, ЗАВИСНИМ И ОСТАЛИМ ПОВЕЗАНИМ ЛИЦИМА	1033		0	0
562	II. РАСХОДИ КАМАТА	1034		0	13
563 и 564	III. НЕГАТИВНЕ КУРСНЕ РАЗЛИКЕ И НЕГАТИВНИ ЕФЕКТИ ВАЛУТНЕ КЛАУЗУЛЕ	1035		26	1.600
565 и 569	IV. ОСТАЛИ ФИНАНСИЈСКИ РАСХОДИ	1036		0	0
	Е. ДОБИТАК ИЗ ФИНАНСИРАЊА (1027 - 1032) ≥ 0	1037	7	3.428	0
	Ж. ГУБИТАК ИЗ ФИНАНСИРАЊА (1032 - 1027) ≥ 0	1038		0	271
683, 685 и 686	**З. ПРИХОДИ ОД УСКЛАЂИВАЊА ВРЕДНОСТИ ФИНАНСИЈСКЕ ИМОВИНЕ КОЈА СЕ ИСКАЗУЈЕ ПО ФЕР ВРЕДНОСТИ КРОЗ БИЛАНС УСПЕХА**	1039	8.1	3.094	8.863
583, 585 и 586	**И. РАСХОДИ ОД УСКЛАЂИВАЊА ВРЕДНОСТИ ФИНАНСИЈСКЕ ИМОВИНЕ КОЈА СЕ ИСКАЗУЈЕ ПО ФЕР ВРЕДНОСТИ КРОЗ БИЛАНС УСПЕХА**	1040	8.2	156	433
67	**Ј. ОСТАЛИ ПРИХОДИ**	1041	8.1	538	2.311
57	**К. ОСТАЛИ РАСХОДИ**	1042	8.2	178	738
	Л. УКУПНИ ПРИХОДИ (1001 + 1027 + 1039 + 1041)	1043		282.053	267.077
	Љ. УКУПНИ РАСХОДИ (1013 + 1032 + 1040 + 1042)	1044		289.208	268.377
	М. ДОБИТАК ИЗ РЕДОВНОГ ПОСЛОВАЊА ПРЕ ОПОРЕЗИВАЊА (1043 - 1044) ≥ 0	1045		0	0
	Н. ГУБИТАК ИЗ РЕДОВНОГ ПОСЛОВАЊА ПРЕ ОПОРЕЗИВАЊА (1044 - 1043) ≥ 0	1046		7.155	1.300
69-59	**Њ. ПОЗИТИВАН НЕТО ЕФЕКАТ НА РЕЗУЛТАТ ПО ОСНОВУ ДОБИТКА ПОСЛОВАЊА КОЈЕ СЕ ОБУСТАВЉА, ПРОМЕНА РАЧУНОВОДСТВЕНИХ ПОЛИТИКА И ИСПРАВКИ ГРЕШАКА ИЗ РАНИЈИХ ПЕРИОДА**	1047		0	0
59- 69	**О. НЕГАТИВАН НЕТО ЕФЕКАТ НА РЕЗУЛТАТ ПО ОСНОВУ ГУБИТКА ПОСЛОВАЊА КОЈЕ СЕ ОБУСТАВЉА, ПРОМЕНА РАЧУНОВОДСТВЕНИХ ПОЛИТИКА И ИСПРАВКИ ГРЕШАКА ИЗ РАНИЈИХ ПЕРИОДА**	1048		83	0
	П. ДОБИТАК ПРЕ ОПОРЕЗИВАЊА (1045 - 1046 + 1047 - 1048) ≥ 0	1049		0	0

Група рачуна, рачун	ПОЗИЦИЈА	АОП	Напомена број	Износ	
				Текућа година	Претходна година
1	2	3	4	5	6
	Р. ГУБИТАК ПРЕ ОПОРЕЗИВАЊА (1046 - 1045 + 1048 - 1047) ≥ 0	1050		7.238	1.300
	С. ПОРЕЗ НА ДОБИТАК				
721	I. ПОРЕСКИ РАСХОД ПЕРИОДА	1051		1.836	905
722 дуг. салдо	II. ОДЛОЖЕНИ ПОРЕСКИ РАСХОДИ ПЕРИОДА	1052		0	0
722 пот. салдо	III. ОДЛОЖЕНИ ПОРЕСКИ ПРИХОДИ ПЕРИОДА	1053	17	4.631	1.694
723	**Т. ИСПЛАЋЕНА ЛИЧНА ПРИМАЊА ПОСЛОДАВЦА**	1054		0	0
	Ћ. НЕТО ДОБИТАК (1049 - 1050 -1051 - 1052 + 1053 - 1054) ≥ 0	1055		0	0
	У. НЕТО ГУБИТАК (1050 - 1049 + 1051 + 1052 - 1053 + 1054) ≥ 0	1056	18.2	4.443	511
	I. НЕТО ДОБИТАК КОЈИ ПРИПАДА УЧЕШЋИМА БЕЗ ПРАВА КОНТРОЛЕ	1057		0	0
	II. НЕТО ДОБИТАК КОЈИ ПРИПАДА МАТИЧНОМ ПРАВНОМ ЛИЦУ	1058		0	0
	III. НЕТО ГУБИТАК КОЈИ ПРИПАДА УЧЕШЋИМА БЕЗ ПРАВА КОНТРОЛЕ	1059		0	0
	IV. НЕТО ГУБИТАК КОЈИ ПРИПАДА МАТИЧНОМ ПРАВНОМ ЛИЦУ	1060		0	0
	V. ЗАРАДА ПО АКЦИЈИ				
	1. Основна зарада по акцији	1061		0	0
	2. Умањена (разводњена) зарада по акцији	1062		0	0

У _____ Законски заступник

дана _____20_____године _____

Образац прописан Правилником о садржини и форми образаца финансијских извештаја и садржини и форми обрасца Статистичког извештаја за привредна друштва, задруге и предузетнике („Службени гласник РС“ бр. 89/2020).

Попуњава правно лице - предузетник		
Матични број **20104279**	Шифра делатности **3821**	ПИБ **104384299**
Назив **JAVNO KOMUNALNO PREDUZEĆE REGIONALNI CENTAR ZA UPRAVLJANJE OTPADOM DUBOKO UŽICE**		
Седиште **ДУБОКО, / 66**		

ИЗВЕШТАЈ О ОСТАЛОМ РЕЗУЛТАТУ

за период од 01.01.2021. до 31.12.2021. године

- у хиљадама динара -

Група рачуна, рачун	ПОЗИЦИЈА	АОП	Напомена број	Износ	
				Текућа година	Претходна година
1	2	3	4	5	6
	А. НЕТО РЕЗУЛТАТ ИЗ ПОСЛОВАЊА				
	I. НЕТО ДОБИТАК (АОП 1055)	2001			
	II. НЕТО ГУБИТАК (АОП 1056)	2002	10	4.443	511
	Б. ОСТАЛИ СВЕОБУХВАТНИ ДОБИТАК ИЛИ ГУБИТАК				
	а) Ставке које неће бити рекласификоване у Биланс успеха у будућим периодима				
330	1. Промене ревалоризације нематеријалне имовине, некретнина, постројења и опреме				
	а) повећање ревалоризационих резерви	2003		0	0
	б) смањење ревалоризационих резерви	2004		0	0
331	2. Актуарски добици или губици по основу планова дефинисаних примања				
	а) добици	2005		0	0
	б) губици	2006		0	0
333	3. Добици или губици по основу удела у осталом свеобухватном добитку или губитку придружених друштава				
	а) добици	2007		0	0
	б) губици	2008		0	0
	б) Ставке које накнадно могу бити рекласификоване у Биланс успеха у будућим периодима				
332	1. Добици или губици по основу улагања у власничке инструменте капитала				
	а) добици	2009		0	0
	б) губици	2010		0	0
334	2. Добици или губици по основу прерачуна финансијских извештаја иностраног пословања				
	а) добици	2011		0	0
	б) губици	2012		0	0

Група рачуна, рачун	ПОЗИЦИЈА	АОП	Напомена број	Износ	
				Текућа година	Претходна година
1	2	3	4	5	6
335	3. Добици или губици од инструмената заштите нето улагања у иностранo пословање				
	а) добици	2013		0	0
	б) губици	2014		0	0
336	4. Добици или губици по основу инструмената заштите ризика (хеџинга) новчаног тока				
	а) добици	2015		0	0
	б) губици	2016		0	0
337	5. Добици или губици по основу хартија од вредности које се вреднују по фер вредности кроз остали укупан резултат				
	а) добици	2017		0	0
	б) губици	2018		0	0
	I. ОСТАЛИ БРУТО СВЕОБУХВАТНИ ДОБИТАК (2003 + 2005 + 2007 + 2009 + 2011 + 2013 + 2015 + 2017) - (2004 + 2006 + 2008 + 2010 + 2012 + 2014 + 2016 + 2018) ≥ 0	2019		0	0
	II. ОСТАЛИ БРУТО СВЕОБУХВАТНИ ГУБИТАК (2004 + 2006 + 2008 + 2010 + 2012 + 2014 + 2016 + 2018) - (2003 + 2005 + 2007 + 2009 + 2011 + 2013 + 2015 + 2017) ≥ 0	2020		0	0
	III. ОДЛОЖЕНИ ПОРЕСКИ РАСХОД НА ОСТАЛИ СВЕОБУХВАТНИ ДОБИТАК ИЛИ ГУБИТАК ПЕРИОДА	2021		0	0
	IV. ОДЛОЖЕНИ ПОРЕСКИ ПРИХОД НА ОСТАЛИ СВЕОБУХВАТНИ ДОБИТАК ИЛИ ГУБИТАК ПЕРИОДА	2022		0	0
	V. НЕТО ОСТАЛИ СВЕОБУХВАТНИ ДОБИТАК (2019 - 2020 - 2021 + 2022) ≥ 0	2023		0	0
	VI. НЕТО ОСТАЛИ СВЕОБУХВАТНИ ГУБИТАК (2020 - 2019 + 2021 - 2022) ≥ 0	2024		0	0
	В. УКУПАН НЕТО СВЕОБУХВАТНИ РЕЗУЛТАТ ПЕРИОДА				
	I. УКУПАН НЕТО СВЕОБУХВАТНИ ДОБИТАК (2001 - 2002 + 2023 - 2024) ≥ 0	2025			
	II. УКУПАН НЕТО СВЕОБУХВАТНИ ГУБИТАК (2002 - 2001 + 2024 - 2023) ≥ 0	2026		4.443	511
	Г. УКУПАН НЕТО СВЕОБУХВАТНИ ДОБИТАК ИЛИ ГУБИТАК (2028 + 2029) = АОП 2025 ≥ 0 или АОП 2026 > 0	2027		0	0
	1. Приписан матичном правном лицу	2028		0	0
	2. Приписан учешћима без права контроле	2029		0	0

У _____ Законски заступник

дана _____20_____године _____

Образац прописан Правилником о садржини и форми образаца финансијских извештаја и садржини и форми обрасца Статистичког извештаја за привредна друштва, задруге и предузетнике („Службени гласник РС“ бр. 89/2020).

Попуњава правно лице - предузетник		
Матични број **20104279**	Шифра делатности **3821**	ПИБ **104384299**
Назив **JAVNO KOMUNALNO PREDUZEĆE REGIONALNI CENTAR ZA UPRAVLJANJE OTPADOM DUBOKO UŽICE**		
Седиште **ДУБОКО, / 66**		

ИЗВЕШТАЈ О ПРОМЕНАМА НА КАПИТАЛУ

за период од 01.01.2021. до 31.12.2021. године

- у хиљадама динара -

Позиција	ОПИС	АОП	Основни капитал (група 30 без 306 и 309)	АОП	Остали основни капитал (рн 309)	АОП	Уписани а неуплаћени капитал (група 31)	АОП	Емисиона премија и резерве (рн 306 и група 32)
	1		2		3		4		5
1.	**Стање на дан 01.01.____ године**	**4001**	613.080	**4010**	0	**4019**	0	**4028**	0
2.	Ефекти ретроактивне исправке материјално значајних грешака и промена рачуноводствених политика	4002	0	4011	0	4020	0	4029	0
3.	**Кориговано почетно стање на дан 01.01.____године (р.бр. 1+2)**	**4003**	613.080	**4012**	0	**4021**	0	**4030**	0
4.	Нето промене у ____ години	4004	0	4013	0	4022	0	4031	0
5.	**Стање на дан 31.12. _____ године (р.бр. 3+4)**	**4005**	613.080	**4014**	0	**4023**	0	**4032**	0
6.	Ефекти ретроактивне исправке материјално значајних грешака и промена рачуноводствених политика	4006	0	4015	0	4024	0	4033	0
7.	**Кориговано почетно стање на дан 01.01.____ године (р.бр. 5+6)**	**4007**	613.080	**4016**	0	**4025**	0	**4034**	0
8.	Нето промене у ____ години	4008	0	4017	0	4026	0	4035	0
9.	**Стање на дан 31.12. ____ године (р.бр. 7+8)**	**4009**	613.080	**4018**	0	**4027**	0	**4036**	0

Позиција	ОПИС	АОП	Рев. рез. и нер. доб. и губ. (група 33)	АОП	Нераспоређени добитак (група 34)	АОП	Губитак (група 35)	АОП	Учешће без права контроле
	1		6		7		8		9
1.	**Стање на дан 01.01.____ године**	**4037**	201	**4046**	194.362	**4055**	28.433	**4064**	0
2.	Ефекти ретроактивне исправке материјално значајних грешака и промена рачуноводствених политика	4038	0	4047	-194.362	4056	40.554	4065	0
3.	**Кориговано почетно стање на дан 01.01.____године (р.бр. 1+2)**	**4039**	201	**4048**	0	**4057**	68.987	**4066**	0
4.	Нето промене у ____ години	4040	0	4049	0	4058	511	4067	0
5.	**Стање на дан 31.12. _____ године (р.бр. 3+4)**	**4041**	201	**4050**	0	**4059**	69.498	**4068**	0
6.	Ефекти ретроактивне исправке материјално значајних грешака и промена рачуноводствених политика	4042	0	4051	0	4060	0	4069	0
7.	**Кориговано почетно стање на дан 01.01.____ године (р.бр. 5+6)**	**4043**	201	**4052**	0	**4061**	69.498	**4070**	0
8.	Нето промене у ____ години	4044	0	4053	0	4062	4.443	4071	0
9.	**Стање на дан 31.12. ____ године (р.бр. 7+8)**	**4045**	201	**4054**	0	**4063**	73.941	**4072**	0

Позиција	ОПИС	АОП	Укупно (одговара позицији АОП 0401) (кол. 2+3+4+5+6+7-8+9) ≥0	АОП	Губитак изнад висине капитала (одговара позицији АОП 0455) (кол. 2+3+4+5+6+7-8+9) < 0
	1		10		11
1.	**Стање на дан 01.01.____ године**	**4073**	779.210	**4082**	0
2.	Ефекти ретроактивне исправке материјално значајних грешака и промена рачуноводствених политика	4074	0	4083	0
3.	**Кориговано почетно стање на дан 01.01.____године (р.бр. 1+2)**	**4075**	544.294	**4084**	0
4.	Нето промене у ____ години	4076	0	4085	0
5.	**Стање на дан 31.12. _____ године (р.бр. 3+4)**	**4077**	543.783	**4086**	0
6.	Ефекти ретроактивне исправке материјално значајних грешака и промена рачуноводствених политика	4078		4087	0
7.	**Кориговано почетно стање на дан 01.01.____ године (р.бр. 5+6)**	**4079**	543.783	**4088**	0
8.	Нето промене у ____ години	4080	0	4089	0
9.	**Стање на дан 31.12. ____ године (р.бр. 7+8)**	**4081**	539.340	**4090**	0

У _____ Законски заступник

дана _____20_____године _____

Образац прописан Правилником о садржини и форми образаца финансијских извештаја и садржини и форми обрасца Статистичког извештаја за привредна друштва, задруге и предузетнике („Службени гласник РС" бр. 89/2020).

Попуњава правно лице - предузетник		
Матични број **20104279**	Шифра делатности **3821**	ПИБ **104384299**
Назив **JAVNO KOMUNALNO PREDUZEĆE REGIONALNI CENTAR ZA UPRAVLJANJE OTPADOM DUBOKO UŽICE**		
Седиште **ДУБОКО, / 66**		

ИЗВЕШТАЈ О ТОКОВИМА ГОТОВИНЕ

у периоду од 01.01.2021. до 31.12.2021. године

- у хиљадама динара -

Позиција	АОП	Износ	
		Текућа година	Претходна година
1	2	3	4
А. ТОКОВИ ГОТОВИНЕ ИЗ ПОСЛОВНИХ АКТИВНОСТИ			
I. Приливи готовине из пословних активности (1 до 4)	3001	285.358	234.678
1. Продаја и примљени аванси у земљи	3002	276.485	227.781
2. Продаја и примљени аванси у иностранству	3003	0	0
3. Примљене камате из пословних активности	3004	17	148
4. Остали приливи из редовног пословања	3005	8.856	6.749
II. Одливи готовине из пословних активности (1 до 8)	3006	243.996	223.776
1. Исплате добављачима и дати аванси у земљи	3007	124.175	105.953
2. Исплате добављачима и дати аванси у иностранству	3008	0	0
3. Зараде, накнаде зарада и остали лични расходи	3009	115.665	111.942
4. Плаћене камате у земљи	3010	0	0
5. Плаћене камате у иностранству	3011	0	0
6. Порез на добитак	3012	1.715	96
7. Одливи по основу осталих јавних прихода	3013	2.441	5.785
8. Остали одливи из пословних активности	3014	0	0
III. Нето прилив готовине из пословних активности (I - II)	3015	41.362	10.902
IV. Нето одлив готовине из пословних активности (II - I)	3016	0	0
Б. ТОКОВИ ГОТОВИНЕ ИЗ АКТИВНОСТИ ИНВЕСТИРАЊА			
I. Приливи готовине из активности инвестирања (1 до 5)	3017	1.800	1.154
1. Продаја акција и удела	3018	0	0
2. Продаја нематеријалне имовине, некретнина, постројења, опреме и биолошких средстава	3019	0	0
3. Остали финансијски пласмани	3020	0	0
4. Примљене камате из активности инвестирања	3021	1.800	1.154
5. Примљене дивиденде	3022	0	0
II. Одливи готовине из активности инвестирања (1 до 3)	3023	133.896	64.732
1. Куповина акција и удела	3024	0	0
2. Куповина нематеријалне имовине, некретнина, постројења, опреме и биолошких средстава	3025	133.896	64.732

Позиција	АОП	Износ	
		Текућа година	Претходна година
1	2	3	4
3. Остали финансијски пласмани	3026	0	0
III. Нето прилив готовине из активности инвестирања (I - II)	3027	0	0
IV. Нето одлив готовине из активности инвестирања (II - I)	3028	132.096	63.578
В. ТОКОВИ ГОТОВИНЕ ИЗ АКТИВНОСТИ ФИНАНСИРАЊА			
I. Приливи готовине из активности финансирања (1 до 7)	3029	28.366	96.000
1. Увећање основног капитала	3030	0	0
2. Дугорочни кредити у земљи	3031	0	0
3. Дугорочни кредити у иностранству	3032	0	0
4. Краткорочни кредити у земљи	3033	0	0
5. Краткорочни кредити у иностранству	3034	0	0
6. Остале дугорочне обавезе	3035	26.914	96.000
7. Остале краткорочне обавезе	3036	1.452	0
II. Одливи готовине из активности финансирања (1 до 8)	3037	0	0
1. Откуп сопствених акција и удела	3038	0	0
2. Дугорочни кредити у земљи	3039	0	0
3. Дугорочни кредити у иностранству	3040	0	0
4. Краткорочни кредити у земљи	3041	0	0
5. Краткорочни кредити у иностранству	3042	0	0
6. Остале обавезе	3043	0	0
7. Финансијски лизинг	3044	0	0
8. Исплаћене дивиденде	3045	0	0
III. Нето прилив готовине из активности финансирања (I - II)	3046	28.366	96.000
IV. Нето одлив готовине из активности финансирања (II - I)	3047	0	0
Г. СВЕГА ПРИЛИВ ГОТОВИНЕ (3001 + 3017 + 3029)	3048	315.524	331.832
Д. СВЕГА ОДЛИВ ГОТОВИНЕ (3006 + 3023 + 3037)	3049	377.892	288.508
Ђ. НЕТО ПРИЛИВ ГОТОВИНЕ (3048 - 3049) ≥ 0	3050	0	43.324
Е. НЕТО ОДЛИВ ГОТОВИНЕ (3049 - 3048) ≥ 0	3051	62.368	0
Ж. ГОТОВИНА НА ПОЧЕТКУ ОБРАЧУНСКОГ ПЕРИОДА	3052	151.942	108.620
З. ПОЗИТИВНЕ КУРСНЕ РАЗЛИКЕ ПО ОСНОВУ ПРЕРАЧУНА ГОТОВИНЕ	3053	0	0
И. НЕГАТИВНЕ КУРСНЕ РАЗЛИКЕ ПО ОСНОВУ ПРЕРАЧУНА ГОТОВИНЕ	3054	21	2
Ј. ГОТОВИНА НА КРАЈУ ОБРАЧУНСКОГ ПЕРИОДА (3050 - 3051 + 3052 + 3053 - 3054)	3055	89.553	151.942

У _____

Законски заступник

дана _____20_____године

_____

Образац прописан Правилником о садржини и форми образаца финансијских извештаја и садржини и форми обрасца Статистичког извештаја за привредна друштва, задруге и предузетнике („Службени гласник РС“ бр. 89/2020).

JKP REGIONALNI CENTAR ZA UPRAVLJANJE OTPADOM DUBOKO UŽICE

NAPOMENE UZ FINANSIJSKE IZVEŠTAJE ZA 2021. GODINU

1. OSNIVANJE I DELATNOST

Javno komunalno preduzeće "Regionani centar za upravljanje otpadom DUBOKO" Užice ("Preduzeće") osnovano je 1.12.2005. godine.

Sedište Preduzeća je u Užicu.

Osnivači Preduzeća su lokalne samouprave sa iznosom kapitala saglasno procentima iz osnivačkog ugovora, prikazanim u narednoj tabeli.

R.b.	Gradovi i opštine osnivači	Procenat učešća u finansiranju	Iznos kapitala u hiljadama dinara
1	Grad Užice	23.91%	145,103
2	Grad Čačak	26.88%	163,745
3	Opština Ivanjica	10.20%	63,034
4	Opština Požega	9.30%	57,652
5	Opština Bajina Bašta	8.39%	51,799
6	Opština Lučani	7.09%	44,170
7	Opština Arilje	5.70%	35,136
8	Opština Čajetina	4.50%	27,402
9	Opština Kosjerić	4.03%	25,039
		100.00%	613,080

Direktor Preduzeća je mr Momir Milovanović.

Matični broj 20104279, PIB 104384299.

Pretežna delatnost Preduzeća je tretman i odlaganje otpada koji nije opasan, šifra delatnosti 38.21.

Organi Preduzeća su Nadzorni odbor i Direktor.

Zakonski zastupnik Preduzeća je mr Momir Milovanović.

Na dan 31.12.2021. godine, Preduzeće je imalo 94 zaposlenih radnika dok je prosečan broj zaposlenih na bazi stanja krajem svakog meseca bio 90.

2. OSNOVA ZA SASTAVLJANJE FINANSIJSKIH IZVEŠTAJA

2.1 IZJAVA O USKLAĐENOSTI

Preduzeće vodi evidenciju i sastavlja finansijske izveštaje u skladu sa važećim Zakonom o računovodstvu Republike Srbije (Službeni glasnik RS 62/13) i ostalom primenljivom zakonskom regulativom u Republici Srbiji. U skladu sa Zakonom o računovodstvu pravna lica i preduzetnici u Republici Srbiji sastavljaju i prezentuju finansijske izveštaje u skladu sa zakonskom, profesionalnom i internom regulativom, pri čemu se pod profesionalnom regulativom podrazumevaju primenljivi okvir za pripremanje i prikazivanje finansijskih izveštaja („Okvir"), Međunarodni računovodstveni standardi („MRS"), Međunarodni standardi finansijskog izveštavanja („MSFI") i tumačenja koja su sastavni deo standarda, odnosno tekst MRS i MSFI, koji je u primeni, ne uključuje osnove za zaključivanje, ilustrujuće primere, smernice, komentare, suprotna mišljenja, razrađene primere i drugi dopunski materijal.

Izmene postojećih MRS i prevod novih MSFI, kao i tumačenja koja su sastavni deo standarda izdatih od strane Odbora za međunarodne računovodstvene standarde i Komiteta za tumačenje MSFI do 1. januara 2009. godine, su zvanično usvojeni nakon odluke Ministra finansija br. 401-00-1380/2010-16 i objavljeni u Službenom glasniku RS 77/2010. Izmenjeni ili izdati MSFI i tumačenja standarda, nakon ovog datuma, nisu prevedeni i objavljeni, pa stoga nisu bili primenjeni prilikom sastavljanja priloženih finansijskih izveštaja. Pored toga, priloženi finansijski izveštaji su sastavljeni u formatu propisanom Pravilnikom o sadržini i formi obrazaca finansijskog izveštaja za privredna Preduzeća, zadruge, druga pravna lica i preduzetnike sa naknadnim izmenama i dopunama uključujući izmene i dopune objavljene u Službenom glasniku RS broj 95/2018. Navedeni pravilnici su zasnovani na zakonski definisanom potpunom skupu finansijskih izveštaja koji odstupa od onog definisanog u MRS 1 Prezentacija finansijskih izveštaja u pogledu načina prikazivanja određenih bilansnih pozicija.

S obzirom na napred izneto, priloženi finansijski izveštaji nisu usaglašeni sa svim zahtevima MSFI i ne mogu se smatrati finansijskim izveštajima sastavljenim i prikazanim u skladu sa MSFI i MRS.

Osnovne računovodstvene politike primenjene za sastavljanje ovih finansijskih izveštaja navedene su u Napomeni 3. Ove politike su konzistentno primenjene na sve prikazane godine, osim ako nije drugačije naznačeno.

Priloženi finansijski izveštaji predstavljaju redovne finansijske izveštaje Preduzeća za 2021. godinu. Preduzeće nema zavisna Preduzeća i ne sastavlja konsolidovane finansijske izveštaje.

Finansijski izveštaji su prikazani u RSD, koji je u isto vreme i funkcionalna valuta Preduzeća. Iznosi su iskazani u RSD, zaokruženi na najbližu hiljadu, osim ako nije drugačije naznačeno.

Sadržina i forma obrazaca finansijskih izveštaja i sadržina pozicija u obrascima je propisana Pravilnikom o sadržini i formi obrazaca finansijskih izveštaja za privredna Preduzeća, zadruge i preduzetnike ("Sl. glasnik RS", br.89/2020).

Kontni okvir i sadržina računa u Kontnom okviru propisana je Pravilnikom o kontnom okviru i sadržini računa u kontnom okviru za privredna Preduzeća, zadruge i preduzetnike ("Sl. glasnik RS", br. 89/2020 - u daljem tekstu: Pravilnik o kontnom okviru).

Sastavljanje finansijskih izveštaja u skladu sa MSFI za MSP zahteva primenu izvesnih ključnih računovodstvenih procena. Ono, takođe, zahteva da rukovodstvo koristi svoje prosuđivanje u primeni računovodstvenih politika Preduzeća. Oblasti koje zahtevaju prosuđivanje većeg stepena ili veće složenosti, odnosno oblasti u kojima pretpostavke i procene imaju materijalni značaj za finansijske izveštaje obelodanjeni su u napomeni 2.2.

Ovi finansijski izveštaji odobreni su od strane zakonskog zastupnika privrednog Preduzeća, dana 29.03.2022. godine.

Reviziju finansijskih izveštaja za 2020. godinu izvršilo je Preduzeće za reviziju i računovodstvene usluge Srbo Audit doo Beograd. Revizorsko mišljenje je mišljenje s rezervom.

2.2. Pravila procenjivanja

Finansijski izveštaji su sastavljeni na osnovu načela prvobitne (istorijske) vrednosti osim ako drugačije nije navedeno u računovodstvenim politikama koje su navedene u daljem tekstu.

2.3. Zvanična valuta izveštavanja

Finansijski izveštaji Preduzeća su iskazani u hiljadama dinara (RSD), koji je funkcionalna valuta Preduzeća i zvanična valuta u kojoj se podnose finansijski izveštaji u Republici Srbiji. Osim ako nije drugačije naznačeno, svi iznosi su navedeni u dinarima zaokruženi u hiljadama.

2.4 Korišćenje procenjivanja

Sastavljanje finansijskih izveštaja u skladu primenjenim okvirom za izveštavanje zahteva od rukovodstva korišćenje najboljih mogućih procena i razumnih pretpostavki, koje imaju efekta na prezentirane vrednosti sredstava i obaveza, kao i prihoda i rashoda u toku izveštajnog perioda. Ove procene i pretpostavke su zasnovane na prethodnom iskustvu, kao i različitim informacijama raspoloživim na dan sastavljanja finansijskih izveštaja, a koje deluju realno i razumno u datim okolnostima. Na bazi ovih informacija se formira pretpostavka o vrednosti sredstava i obaveza, koju nije moguće neposredno potvrditi na bazi drugih informacija. Stvarna vrednost sredstava i obaveza može da odstupa od vrednosti koja je procenjena na ovaj način.

Procene, kao i pretpostavke na osnovu kojih su procene izvršene, su predmet redovnih provera. Revidirane računovodstvene procene se prikazuju za period u kojem su revidirane, u slučaju da procena ima uticaj samo na dati period, ili za period u kojem su revidirane i za buduće periode, u slučaju da revidiranje utiče na tekući i na buduće periode.
Informacije o oblastima kod kojih je stepen procene najveći i koje mogu imati najznačajniji efekat na iznose priznate u finansijskim izveštajima Preduzeća, date su u okviru sledećih napomena:

Napomena 3.6 – Koristan vek trajanja nekretnina, postrojenja i opreme,
Napomena 3.6 – Obezvređenje vrednosti nefinansijske imovine,
Napomena 3.8 – Obezvređenje potraživanja od kupaca i ostalih potraživanja,
Napomena 47(a) – Rezervisanja po osnovu sudskih sporova,
Napomena 3.9 - Penzije i ostale naknade zaposlenima

2.5 Uporedni podaci

Uporedne podatke čine pojedinačni finansijski izveštaji za godinu koja se završila 31.12.2020. godine godine pripremljeni u skladu sa računovodstvenim propisima važećim u Republici Srbiji i korigovani na osnovu iskazane rezerve u revizorskim mišljenjima po pitanju precenjenosit neraspoređene dobiti i potcenjenosti odloženih prihoda u bilansu stanja Preduzeća u periodu 2014-2020. godina. Preduzeće je izmenilo početna stanja nerasporedjene dobiti, gubitka ranijih godina i pasivnih vremenskih razgraničenja u obrascu Bilans stanja za 2020. godinu i prihoda od premija, subvencija, donacija i dotacija i poslovnih prihoda u obrascu Bilans uspeha za 2020. godinu i stanja gubitka i dobiti u obrascu Izveštaj o promenama na kapitalu za 2020. godinu.

<u>Korekcije na pozicijama u obrascu Bilans stanja</u>

	Pasivna vremenska razgraničenja
Stanje na dan 01.01.2020. pre korekcije	**492.942**
Korekcija po osnovu potcenjenosti po osnovu uplata osnivača	234.916
Stanje na dan 01.01.2020. nakon korekcije	**727.858**
Stanje na dan 31.12.2020. pre korekcije	**566.567**
Korekcija po osnovu potcenjenosti po osnovu uplata osnivača	234.916
Korekcija po osnovu obračuna amortizacije	(10.459)
Stanje na dan 31.12.2020. nakon korekcije	**791.024**

	Nerasporedjeni dobitak ranijih godina
Stanje na dan 01.01.2020. pre korekcije	**194.362**
Korekcija po osnovu potcenjenosti po osnovu uplata osnivača	(194.362)
Stanje na dan 01.01.2020. nakon korekcije	**0**
Stanje na dan 31.12.2020. pre korekcije	**167.301**
Korekcija po osnovu potcenjenosti po osnovu uplata osnivača	(167.301)
Stanje na dan 31.12.2020. nakon korekcije	**0**

	Gubitak ranijih godina
Stanje na dan 01.01.2020. pre korekcije	**28.433**
Korekcija po osnovu potcenjenosti po osnovu uplata osnivača	40.554
Stanje na dan 01.01.2020. nakon korekcije	**68.987**
Stanje na dan 31.12.2020. pre korekcije	**12.342**
Korekcija po osnovu potcenjenosti po osnovu uplata osnivača	67.715
Korekcija po osnovu obračuna amortizacije	(10.459)
Stanje na dan 31.12.2020. nakon korekcije	**69.498**
Korekcije na pozicijama u obrascu Bilans uspeha	
Prihodi od subvencija, dotacija i donacija	
Stanje na dan 31.12.2020. pre korekcije	**23.052**
Korekcija po osnovu obračuna amortizacije	10.459
Stanje na dan 31.12.2020. nakon korekcije	**33.511**
Poslovni prihodi	
Stanje na dan 31.12.2020. pre korekcije	**245.257**
Korekcija po osnovu obračuna amortizacije	10.459
Stanje na dan 31.12.2020. nakon korekcije	**255.716**
	Poslovni gubitak
Stanje na dan 31.12.2020. pre korekcije	**21.491**
Korekcija po osnovu obračuna amortizacije	(10.459)
Stanje na dan 31.12.2020. nakon korekcije	**11.032**
Gubitak pre oporezivanja	
Stanje na dan 31.12.2020. pre korekcije	11.759
Korekcija po osnovu obračuna amortizacije	(10.459)
Stanje na dan 31.12.2020. nakon korekcije	1.300

3. OSNOVNE RAČUNOVODSTVENE POLITIKE

Računovodstvene politike date u nastavku Preduzeće konzistentno primenjuje u svim periodima prezentiranim u ovim pojedinačnim finansijskim izveštajima.

3.1. Konsolidacija

Priloženi finansijski izveštaji predstavljaju pojedinačne finansijske izveštaje Preduzeća, a Preduzeće nema obavezu sastavljanja konsolidovanih finansijskih izveštaja.

3.2. Načelo stalnosti poslovanja (“going concern“)

Finansijski izveštaji su pripremljeni u skladu sa načelom stalnosti poslovanja (“going concern” konceptom), koji podrazumeva da će Preduzeće nastaviti da posluje u doglednoj budućnosti.

3.3. Poslovne promene u stranoj valuti

Poslovne promene u stranoj valuti su preračunate u dinare po srednjem kursu valute utvrđenom na međubankarskom tržištu deviza, koji je važio na dan poslovne promene.

Monetarne pozicije iskazane u stranoj valuti na dan bilansa stanja, preračunate su u dinare prema srednjem kursu utvrđenom na međubankarskom tržištu deviza, koji je važio na dan bilansa. Nemonetarne pozicije preračunate su u dinare prema srednjem kursu valute koji je važio na dan poslovne promene.
Pozitivne i negativne kursne razlike nastale po osnovu izvršenih plaćanja i naplata u stranim sredstvima plaćanja u toku godine kao i kursne razlike nastale prilikom prevođenja sredstava i obaveza iskazanih u stranoj valuti na dan bilansa iskazane su u bilansu uspeha Preduzeća, kao prihodi/rashodi po osnovu kursnih razlika u okviru pozicije finansijskih prihoda/rashoda.

Potraživanja u koje je ugrađena valutna klauzula preračunata su u dinare po srednjem kursu valute koji je važio na dan bilansa. Pozitivni i negativni efekti nastali po ovom osnovu iskazani su u bilansu uspeha Preduzeća, kao prihodi/rashodi po osnovu efekata ugovorene zaštite od rizika u okviru kategorije ostalih prihoda/rashoda.
Zvanični srednji kursevi značajnijih stranih valuta su:

Valuta	31.12.2021.	31.12.2020.
CHF	113,6388	108,4388
USD	103,9262	95,6637
EUR	117,5821	117,5802

3.4. Finansijski instrumenti

Klasifikacija

Preduzeće klasifikuje svoja finansijska sredstva u sledeće kategorije: finansijska sredstva po fer vrednosti čiji se efekti promena u fer vrednostima iskazuju u bilansu uspeha, krediti i potraživanja, finansijska sredstva raspoloživa za prodaju i sredstva koja se drže do roka dospeća. Klasifikacija zavisi od svrhe za koju su finansijska sredstva pribavljena. Rukovodstvo vrši klasifikaciju svojih finansijskih plasmana u momentu inicijalnog priznavanja.

Finansijska sredstva po fer vrednosti čiji se efekti promena u fer vrednostima iskazuju u bilansu uspeha

Finansijska sredstva po fer vrednosti čiji se efekti promena u fer vrednosti iskazuju u bilansu uspeha su finansijska sredstva koja se drže radi trgovanja. Finansijsko sredstvo se klasifikuje u ovu kategoriju ukoliko je pribavljeno prvenstveno radi prodaje u kratkom roku. Derivati se takođe klasifikuju kao sredstva koja se drže radi trgovanja, osim ako su određeni kao instrument zaštite od rizika. Sredstva u ovoj kategoriji su klasifikovana kao tekuća sredstva.

Krediti i potraživanja

Krediti i potraživanja predstavljaju nederivatna finansijska sredstva sa fiksnim ili utvrdivim rokovima plaćanja, koja se ne kotiraju ni na jednom aktivnom tržištu. Uključuju se u tekuća sredstva, osim ukoliko su im rokovi dospeća duži od 12 meseci nakon datuma bilansa stanja. U tom slučaju se klasifikuju kao dugoročna sredstva.

Potraživanja se sastoje od potraživanja od kupaca u zemlji, potraživanja od zaposlenih, potraživanja od fondova za bolovanje preko 30 dana i kratkoročna potraživanja iz poslovanja (sistem objedinjene naplate).

Potraživanja od kupaca su iskazana po fakturnoj vrednosti umanjenoj za odobrene popuste, kao i za ispravku vrednosti koja je zasnovana na proceni naplativosti pojedinačnog potraživanja. Ispravka vrednosti se formira za ona potraživanja za koje postoji objektivan dokaz da su obezvređena, odnosno za koja rukovodstvo Preduzeća procenjuje da se ne mogu naplatiti u punom iznosu, i ista se evidentira kao rashod u bilansu uspeha perioda kada je procena izvršena.

Dugoročni krediti se inicijalno priznaju po nabavnoj vrednosti, odnosno u visini datih sredstava. Na dan bilansa stanja krediti su iskazani po amortizovanoj vrednosti korišćenjem ugovorene kamatne stope, umanjenoj za eventualnu ispravku vrednosti po osnovu obezvređenja. U slučaju kada se proceni da postoji objektivan dokaz da su krediti obezvređeni, Preduzeće vrši procenu nadoknadivog iznosa kredita, a iznos gubitka nastao po osnovu umanjenja vrednosti plasmana evidentira se u bilansu uspeha u okviru ostalih rashoda.

Gotovina i gotovinski ekvivalenti

U bilansu tokova gotovine pod gotovinom i gotovinskim ekvivalentima se podrazumevaju gotovina u blagajni, sredstva na računima kod banaka i ostala visoko likvidna finansijska aktiva sa dospećem do 3 meseca.

Finansijska sredstva raspoloživa za prodaju

Finansijska sredstva raspoložive za prodaju su nederivatna finansijska sredstva koja su naznačena kao raspoloživa za prodaju i nisu klasifikovana kao krediti i potraživanja, finansijska sredstva koje se drže do dospeća ili finansijska sredstva po fer vrednosti čiji se efekti promena u fer vrednosti iskazuju u bilansu uspeha. Finansijska sredstva raspoložive za prodaju su plasmani za koje postoji namera držanja u neodređenom vremenskom periodu, koji mogu biti prodate zbog potrebe za likvidnošću ili usled promene kamatnih stopa, deviznih kurseva ili tržišnih cena. Ukoliko za finansijska sredstva raspoloživa za prodaju ne postoji aktivno tržište, ukoliko su sa fiksnim rokom dospeća, finansijska sredstva raspoloživa za prodaju se vrednuju po amortizovanoj vrednosti primenom metoda efektivne kamatne stope.

Kod učešća u kapitalu postoji namera držanja u neodređenom periodu. Ova učešća mogu biti prodata u zavisnosti od potreba za likvidnošću ili u slučaju promene tržišnih cena.

Preduzeće nema učešća u kapitalu pravnih lica koja obuhvataju ulaganja u akcije pravnih lica i u udele.

Finansijska sredstva koja se drže do dospeća

Finansijska sredstva koja se drže do dospeća su nederivatna finansijska sredstva sa fiksnim ili utvrdivim rokovima plaćanja i fiksnim rokovima dospeća, koja rukovodstvo ima nameru i mogućnost da drži do dospeća. U slučaju da Preduzeće odluči da proda značajan deo finansijskih sredstava koja se drže do dospeća, cela kategorija će biti reklasifikovana kao raspoloživa za prodaju. Finansijska sredstva koja se drže do dospeća klasifikuju se kao dugoročna sredstva, osim ako su rokovi dospeća kraći od 12 meseci od datuma bilansa stanja, kada se klasifikuju kao kratkoročna sredstva.

Priznavanje finansijskih sredstava

Kupovina ili prodaja finansijskog sredstva se evidentira korišćenjem računovodstvenog obuhvatanja na datum saldiranja transakcije.

Vrednovanje finansijskih sredstava

Finansijski instrumenti inicijalno se vrednuju po tržišnoj vrednosti koja uključuje transakcione troškove kod svih finansijskih sredstava ili obaveza osim onih koja se vrednuju po fer vrednosti kroz bilans uspeha. Finansijska sredstva koja se vode po fer vrednosti čiji se efekti promena u fer vrednosti iskazuju u bilansu uspeha inicijalno se priznaju po fer vrednosti, a transakcioni troškovi terete troškove poslovanja u bilansu uspeha. Finansijska sredstva raspoloživa za prodaju i finansijska sredstva po fer vrednosti čiji se efekti promena u fer vrednosti iskazuju u bilansu uspeha se nakon inicijalnog priznavanja, iskazuju po fer vrednosti.

Krediti i potraživanja, kao i finansijska sredstva koje se drže do dospeća, vrednuju se po amortizovanoj vrednosti korišćenjem metoda efektivne kamatne stope.

Prestanak priznavanja finansijskih sredstava

Preduzeće vrši isknjiženje finansijskog sredstva kada prava na priliv gotovine po osnovu tog sredstva isteknu ili kada ta prava prenese na drugoga. Svako pravo po prenetoj finansijskoj aktivi, kreirano ili zadržano od strane Preduzeća, priznaje se kao posebno sredstvo ili obaveza.

Vrednovanje po amortizovanim vrednostima

Amortizovana vrednost finansijskog sredstva je iznos po kome se sredstva inicijalno vrednuju, umanjen za otplate glavnice, a uvećan ili umanjen za akumuliranu amortizaciju korišćenjem metoda efektivne kamatne stope.

Vrednovanje po fer vrednosti

Fer vrednost finansijskih instrumenata je iznos za koji sredstvo može biti razmenjeno, ili obaveza izmirena, između obaveštenih, voljnih strana u okviru nezavisne transakcije.

Fer vrednost se određuje primenom dostupnih tržišnih informacija na dan izveštavanja i ostalih modela vrednovanja koje Preduzeće koristi.
Fer vrednost pojedinih finansijskih instrumenata iskazanih po nominalnoj vrednosti je približno jednaka njihovoj knjigovodstvenoj vrednosti. Ovi instrumenti obuhvataju gotovinu, kao i potraživanja i obaveze koje nemaju ugovoreno dospeće, ni ugovorenu fiksnu kamatnu stopu.

Ostala potraživanja i obaveze se svode na sadašnju vrednost diskontovanjem budućih novčanih tokova uz korišćenje tekućih kamatnih stopa. Rukovodstvo je mišljenja da usled prirode poslovanja Preduzeća i njegovih opštih politika, nema značajnih razlika između knjigovodstvene i fer vrednosti finansijskih sredstava i obaveza.

Obezvređenje finansijskih sredstava

Preduzeće obračunava obezvređenje sumnjivih potraživanja na osnovu procenjenih gubitaka koji nastaju, jer kupci nisu u mogućnosti da izvrše tražena plaćanja. U proceni odgovarajućeg iznosa gubitka od obezvređivanja za sumnjiva potraživanja, Preduzeće se oslanja na starost potraživanja, ranije iskustvo sa otpisom, bonitet kupaca i promene u uslovima plaćanja. Ovo zahteva procene vezane za buduće ponašanje kupaca i time izazvane buduće naplate u gotovini. Stvarni nivo potraživanja koja su naplaćena može da se razlikuje od procenjenih nivoa naplate, što može pozitivno ili negativno da se odrazi na rezultate poslovanja.

Odluku o indirektnom otpisu, odnosno ispravci vrednosti potraživanja od kupaca preko računa ispravke vrednosti donosi Nadzorni odbor Preduzeća.

Otpis potraživanja od kupaca se vrši pod uslovom da su potraživanja prethodno bila uključena u prihode Preduzeća, da je potraživanje u knjigama Preduzeća otpisano kao nenaplativo i da Preduzeće nije moglo da naplati potraživanje sudskim putem. Odluku o direktnom otpisu potraživanja od kupaca donosi Nadzorni odbor Preduzeća.

Finansijske obaveze

Finansijske obaveze se inicijalno priznaju u visini nabavne vrednosti koja predstavlja poštenu vrednost primljene nadoknade. Nakon inicijalnog priznavanja, finansijske obaveze se iskazuju po amortizovanoj vrednosti korišćenjem metoda efektivne kamatne stope, osim finansijskih obaveza po fer vrednosti kroz bilans uspeha. Amortizovana vrednost finansijske obaveze je iznos po kome se obaveze inicijalno vrednuju, umanjen za otplate glavnice, a uvećan ili umanjen za akumuliranu amortizaciju korišćenjem metoda efektivne kamatne stope.

Finansijske obaveze uključuju obaveze po osnovu kredita odobrenih od banaka u zemlji. Obaveza je tekuća ukoliko se očekuje da bude izmirena u redovnom toku poslovnog ciklusa Preduzeća odnosno koja dospeva u periodu do 12 meseci nakon datuma bilansa stanja. Sve ostale obaveze se klasifikuju kao dugoročne.

Primljeni krediti sa ugovorenom valutnom klauzulom se obračunavaju u dinarskoj protivvrednosti deviznog iznosa neotplaćenog dela kredita. Prihodi i rashodi nastali po osnovu primene valutne klauzule evidentiraju se u okviru bilansa uspeha kao finansijski prihodi, odnosno finansijski rashodi, odnosno kao ostali prihodi i rashodi za efekte revalorizacije primenom stope rasta cena na malo.

Preduzeće vrši isknjiženje obaveze kada je obaveza izmirena, ukinuta ili kada je preneta na drugoga.

Obaveze iz poslovanja

Obaveze prema dobavljačima i ostale obaveze iz poslovanja vrednuju se po nominalnoj vrednosti.

3.5. Nematerijalna ulaganja

Nematerijalna ulaganja su nemonetarna sredstva (ne predstavljaju opipljiva fizička sredstva) kao što su goodwill, patenti, licence, koncesije, zaštitni znakovi, žigovi, računovodstveni softveri, franšize, ulaganja u razvoj novih proizvoda, procesa i uređaja, autorskih prava i drugo. Za ova sredstva postoji verovatnoća da će u periodu dužem od jedne godine generisati ekonomske koristi u iznosu koji premašuje troškove.
Nematerijalna ulaganja se vrednuju po nabavnoj vrednosti ili ceni koštanja. Nakon početnog priznavanja, nematerijalna ulaganja se iskazuju po nabavnoj vrednosti umanjenoj za ispravku vrednosti i gubitke usled obezvređenja.

Naknadni troškovi po osnovu ulaganja u nematerijalna ulaganja se mogu kapitalizovati samo u slučaju kada se mogu očekivati buduće ekonomske koristi od sredstva na koje se oni odnose. Svi ostali troškovi predstavljaju rashod perioda u kojem su nastali.

Obračun amortizacije nematerijalnih ulaganja počinje od narednog meseca u odnosu na mesec u kojem je nematerijalno ulaganje raspoloživo za upotrebu. Osnovicu za obračun amortizacije čini nabavna vrednost umanjena za preostalu, rezidualnu vrednost. Ako preostala vrednost čije materijalno značajna, ne uzima se u obzir prilikom obračuna amortizacije, odnosno ne umanjuje osnovicu za amortizaciju. Nematerijalna ulaganja amortizuju se putem roporcionalne metode u roku od pet godina, uz korišćenje amortizacione stope od 20%.

Metod amortizacije, korisni vek i rezidualna vrednost se procenjuju na kraju svakog izveštajnog perioda i kada je to potrebno vrši se njihova korekcija.

3.6. Nekretnine, postrojenja i oprema

Nekretnine, postrojenja i oprema iskazuju se po nabavnoj vrednosti umanjenoj za akumuliranu ispravku vrednosti i gubitke usled obezvređenja. Početno merenje nekretnina, postrojenja i opreme vrši se po nabavnoj vrednosti ili po ceni koštanja. Nabavna vrednost uključuje izdatke direktno pripisive nabavljenom sredstvu.

Izdaci za nekretnine, postrojenja i opremu se priznaju kao sredstvo ako i samo ako je verovatno da će buduće ekonomske koristi povezane sa tim sredstvom priticati u Preduzeće i ako se izdaci za to sredstvo mogu pouzdano meriti. Nabavke nekretnina, postrojenja i opreme tokom godine evidentirane su po nabavnoj vrednosti koju čini faktura dobavljača uvećana za zavisne troškove nabavke i troškove dovođenja sredstva u stanje funkcionalne pripravnosti.

Početno merenje nekretnina, postrojenja i opreme koji ispunjavaju uslove za priznavanje za sredstvo, vrši se po nabavnoj vrednosti ili po ceni koštanja, ukoliko je sredstvo proizvedeno u sopstvenoj delatnosti. U nabavnu vrednost uračunavaju se:
Fakturna vrednost dobavljača, Zavisni troškovi nabavke (troškovi pripreme lokacija, troškovi montaže, troškovi prevoza, carine, poreza na prenos apsolutnih prava i drugo).

Saglasno usvojenoj računovodstvenoj politici, na dan bilansa stanja, rukovodstvo Preduzeća analizira vrednosti po kojima su prikazana nematerijalna i materijalna imovina Preduzeća. Ukoliko postoji indikacija da je neko sredstvo obezvređeno, nadoknadiv iznos te imovine se procenjuje kako bi se

utvrdio iznos obezvređenja. Ukoliko je nadoknadivi iznos nekog sredstva procenjen kao niži od vrednosti po kojoj je to sredstvo prikazano, postojeća vrednost tog sredstva se umanjuje do visine nadoknadive vrednosti, koju predstavlja vrednost veća od neto prodajne vrednosti i vrednosti u upotrebi. Gubitak zbog obezvređenja se priznaje u iznosu razlike, na teret rashoda.

Dobici od prodaje nekretnina, postrojenja i opreme se knjiže direktno u korist ostalih prihoda. Gubici po osnovu prodaje ili rashodovanja nekretnina, postrojenja i opreme terete ostale rashode.
Amortizacija nekretnina, postrojenja i opreme obračunava se po proporcionalnom metodu primenom amortizacionih stopa koje su određene tako da se nabavna vrednost nekretnina, postrojenja i opreme amortizuje u jednakim godišnjim iznosima u toku veka upotrebe. Amortizacija sredstava aktiviranih u toku godine se obračunava kada se sredstva stave u upotrebu, odnosno počev od narednog meseca od datuma nabavke na nabavnu vrednost.

Primenjene godišnje stope amortizacije su:

Sredstvo	Procenjeni vek trajanja u godinama	Stopa %
Građevinski objekti	40	2,50
Proizvodna oprema	20	5,00
Putnička vozila	6	15,50
Motorna vozila	6	15,50
Kancelarijska oprema	4	25,00
Kompjuterska oprema	4	25,00
Telekomunikaciona oprema	10	10,00
Ostala oprema	10	10,00

Određivanje korisnog veka trajanja nekretnina, postrojenja i opreme se zasniva na prethodnom iskustvu sa sličnim sredstvima, kao i na anticipiranom tehničkom razvoju i promenama na koje utiče veliki broj ekonomskih ili industrijskih faktora. Adekvatnost određenog korisnog veka trajanja se preispituje na godišnjem nivou ili kada god postoji indikacija da je došlo do značajne promene faktora koji su predstavljali osnov za određivanje korisnog veka trajanja.

3.7. Zalihe

Zalihe se iskazuju po ceni koštanja ili po neto prodajnoj vrednosti u zavisnosti od toga koja je niža. Neto prodajna vrednost je cena po kojoj zalihe mogu biti prodate u normalnim uslovima poslovanja nakon umanjenja cene za troškove prodaje.

Nabavnu vrednost sirovina i trgovačke robe čini fakturna cena dobavljača uvećana za zavisne troškove nabavke. Cenu koštanja nedovršene proizvodnje i gotovih proizvoda čine direktni troškovi materijala i zarada i pripadajući deo opštih troškova proizvodnje. Nedovršena proizvodnja i gotovi proizvodi koji se odnose na konzumna biološka sredstva i poljoprivredne proizvode su vrednovani po fer vrednosti.

Zalihe nedovršene proizvodnje i gotovih proizvoda mere se po ceni koštanja, ukoliko je ona niža od neto prodajne cene. Neto prodajna cena utvrđuje se na osnovu prodajne cene proizvoda na dan bilansiranja, umanjena za ukalkulisanu dobit i rabate i srazmeran deo troškova prodaje koji su ukalkulisani u prodajnu cenu. Neto prodajna cena za nedovršene proizvode umanjuje se još i za stepen nezavršenosti proizvoda.

Obračun izlaza (utroška) zaliha materijala vrši se po metodi prosečne ponderisane cene/FIFO.

Terećenjem ostalih rashoda vrši se ispravka vrednosti zaliha robe u slučajevima kada se oceni da je potrebno svesti vrednost zaliha na njihovu neto prodajnu vrednost. Oštećene zalihe robe i zalihe koje po kvalitetu ne odgovaraju standardima se u potpunosti otpisuju.

3.8. Potraživanja

Potraživanja od kupaca mere se po vrednosti iz originalne fakture. Ako se vrednost u fakturi iskazuje u stranoj valuti, vrši se preračunavanje u izveštajnu valutu po kursu Narodne banke Srbije važećem na dan transakcije (promptni kurs). Promene deviznog kursa od datuma transakcije do datuma naplate

potraživanja iskazuju se kao kursne razlike u korist prihoda ili na teret rashoda. Potraživanja iskazana u stranoj valuti na dan bilansa preračunavaju se prema važećem zaključnom kursu Narodne banke Srbije a kursne razlike priznaju se kao prihod ili rashod perioda.

Trajni - direktan otpis potraživanja vrši se za sva potraživanja kada je izvesno da ne mogu biti naplaćena u slučajevima prinudnog poravnanja, vanparničnog postupka, nastupa zastarelosti, konačne sudske odluke ili drugog konačnog sudskog akta kao i u drugim slučajevima kada Preduzeće poseduje verodostojan dokaz.

Ispravka vrednosti potraživanja-indirektan otpis vrši se za sporna potraživanja čija je naplata pokrenuta sudskim putem ili za sumnjiva potraživanja kada postoji izvesnost da naplata celog ili dela potraživanja više nije verovatna. Prema poreskim propisima ispravka vrednosti se ne priznaje za potraživanja od dužnika kojima Preduzeće istovremeno duguje.
Iznos ispravke vrednosti - indirektan otpis, odnosno trajnog – direktnog otpisa utvrđuje se na predlog komisije za popis odlukom Nadzornog odbora Preduzeća.

3.9. Naknade zaposlenima

Kratkoročne beneficije zaposlenih-porezi i doprinosi za obavezno socijalno osiguranje

U skladu sa propisima koji se primenjuju u Republici Srbiji, Preduzeće je obavezno da uplaćuje doprinose raznim državnim fondovima za socijalnu zaštitu. Ove obaveze uključuju doprinose na teret zaposlenih i na teret poslodavca u iznosima koji se obračunavaju primenom zakonom propisanih stopa. Preduzeće ima zakonsku obavezu da izvrši obustavu obračunatih doprinosa iz bruto zarada zaposlenih i da za njihov račun izvrši prenos obustavljenih sredstava u korist odgovarajućih državnih fondova. Doprinosi na teret zaposlenih i na teret poslodavca knjiže se na teret troškova u periodu na koji se odnose.

Dugoročne beneficije zaposlenih - obaveze po osnovu otpremnina i jubilarnih nagrada

U skladu sa zakonom, Preduzeće je u obavezi da isplati otpremnine prilikom odlaska u penziju u visini 3 bruto mesečne zarade koju je zaposleni ostvario u mesecu koji prethodi mesecu u kome se isplaćuje otpremnina, a koje pri tom ne mogu biti manje od 3 prosečne mesečne bruto zarade isplaćene u Republici Srbiji u mesecu koji prethodi mesecu u kome se isplaćuje otpremnina.

Pored toga, Preduzeće vrši isplatu jubilarnih nagrada u skladu sa zakonskim propisima.

Obračun i iskazivanje dugoročnih obaveza po osnovu otpremnina i jubilarnih nagrada izvršeno je korišćenjem metoda sadašnje vrednosti budućih očekivanih isplata, na osnovu obračuna stručnih službi Preduzeća. Budući da se radi o dugoročnim naknadama zaposlenima, a ne o naknadama nakon prestanka radnog odnosa, aktuarski dobici i gubici, kao i troškovi prethodne službe priznaju se u celini u periodu u kome nastanu. Preduzeće procenjuje da neće imati dodatnih obaveza za naknade zaposlenima po ovom osnovu.

Preduzeće nema sopstvene penzione fondove niti opcije za isplate zaposlenima u vidu akcija i po tom osnovu nema identifikovanih obaveza na dan 31. decembra 2021. godine.

Kratkoročna, plaćena odsustva

Akumulirana plaćena odsustva mogu da se prenose i koriste u narednim periodima, ukoliko u tekućem periodu nisu iskorišćena u potpunosti. Očekivani troškovi plaćenih odsustava se priznaju u iznosu kumuliranih neiskorišćenih prava na dan bilansa, za koje se očekuje da će biti iskorišćeni u narednom periodu. U slučaju neakumuliranog plaćenog odsustva, obaveza ili trošak se ne priznaju do momenta kada se odsustvo iskoristi.

Prema proceni rukovodstva Preduzeća, iznos kratkoročnih plaćenih odsustava na dan 31. decembra 2021. godine nije materijalno značajan i shodno tome, Preduzeće nije izvršilo ukalkulisavanje navedenih obaveza na dan bilansa stanja.

3.10. Rezervisanja

Rezervisanje se priznaje u bilansu stanja u momentu kada Preduzeće ima pravnu ili stvarnu obavezu nastalu kao rezultat prošlih događaja i kada je verovatno da će podmirenje obaveze zahtevati odliv sredstava s ekonomskim koristima.

3.11. Kapital

Kapital Preduzeća obuhvata osnovni kapital po osnovu udela osnivača, rezerve, i akumulirani rezultat. Kapital Preduzeća obrazovan je iz uloženih sredstava osnivača Preduzeća u novčanom i nenovčanom obliku. Osnivači mogu povlačiti sredstva uložena u osnovni kapital Preduzeća u skladu sa Ugovorom o osnivanju.

3.12. Obaveze

Obavezama se smatraju Dugoročne obaveze (obaveze prema ostalim povezanim pravnim licima, dugoročni krediti, obaveze po dugoročnim hartijama od vrednosti i ostale dugoročne obaveze).

Kratkoročne finansijske obaveze (kratkoročni krediti od matičnih i zavisnih pravnih lica, kratkoročni krediti od ostalih povezanih pravnih lica, kratkoročni krediti u zemlji, kratkoročni krediti u inostranstvu, deo dugoročnih kredita koji dospeva do jedne godine i ostale kratkoročne finansijske obaveze).

Obaveze iz poslovanja (primljeni avansi, depoziti i kaucije, dobavljači matična i zavisna pravna lica, dobavljači ostala povezana pravna lica, dobavljači u zemlji, dobavljači u inostranstvu i ostale obaveze iz poslovanja) i ostale kratkoročne obaveze.

3.13. Prihodi

Prihodi od prodaje i pružanja usluga

Prihodi od prodaje proizvoda i robe se priznaju u momentu kada se značajni rizici i koristi koji proizilaze iz vlasništva nad proizvodima i robom prenesu na kupca. Prihodi od prodaje proizvoda i robe su iskazani po fakturnoj vrednosti umanjenoj za odobrene popuste i porez na dodatu vrednost. Prihodi od pružanja usluga se priznaju u obračunskom periodu u kome je usluga pružena i iskazuju po fakturnoj vrednosti umanjenoj za odobrene popuste i porez na dodatu vrednost.

Prihodi od aktiviranja učinaka

U okviru prihoda od aktiviranja učinaka i robe, iskazuju se prihodi po osnovu upotrebe robe, proizvoda i usluga za nematerijalna ulaganja, za osnovna sredstva, za materijal, i za sopstveni transport nabavke materijala i robe.

Finansijski prihodi

Finansijski prihodi obuhvataju prihode od kamata, kursnih razlika, dividendi i ostali finansijski prihodi, ostvareni iz odnosa sa matičnim, zavisnim i ostalim povezanim pravnim licima. Prihodi od kamata se, u skladu sa načelom uzročnosti, priznaju u bilansu uspeha perioda na koji se odnose.

Ostali prihodi

U okviru ostalih prihoda iskazani su dobici po osnovu prodaje nekretnina, postrojenja i opreme i nematerijalnih ulaganja, dobici od prodaje materijala, naplaćena otpisana potraživanja, viškovi, prihodi od smanjenja obaveza, prihodi od ukidanja dugoročnih rezervisanja, prihodi od usklađivanja vrednosti imovine.

3.14. Rashodi

Rashodi se priznaju u bilansu uspeha po načelu uzročnosti prihoda i rashoda odnosno na obračunskoj osnovi i utvrđuju se za period kada su nastali.

Poslovni rashodi

Poslovni rashodi obuhvataju troškove uslovljene stvaranjem prihoda od prodaje i uključuju nabavnu vrednost prodate robe, troškove materijala, goriva i energije, bruto zarade, troškove amortizacije i usluge pružene od strane trećih lica. Poslovni rashodi obuhvataju i opšte troškove kao što su troškovi zakupa, marketinga, osiguranja, platnog prometa, poreza i ostali troškovi nastali u tekućem obračunskom periodu.

Finansijski rashodi

Finansijski rashodi obuhvataju rashode po osnovu kamata i kursnih razlika i ostale finansijske rashode. Rashodi kamate obuhvataju kamatu obračunatu na primljene kredite, koja se evidentira u bilansu uspeha perioda na koji se odnose, a u skladu sa načelom uzročnosti.

Ostali rashodi

U okviru ostalih rashoda iskazani su gubici po osnovu prodaje i rashodovanja nekretnina, postrojenja i opreme i nematerijalnih ulaganja, gubici od prodaje materijala, manjkovi, rashodi po osnovu direktnih otpisa potraživanja, rashodi po osnovu obezvređenja imovine.

3.15. Porez na dobitak

Porez na dobitak predstavlja iznos koji se obračunava i plaća u skladu sa odredbama Zakona o porezu na dobit pravnih lica Republike Srbije. Tekući porez na dobitak predstavlja iznos obračunat primenom propisane poreske stope od 15% na osnovicu koju predstavlja oporezivi dobitak. Oporezivi dobitak se utvrđuje u poreskom bilansu kao dobit pre oporezivanja iskazana u bilansu uspeha, nakon usklađivanja prihoda i rashoda na način propisan poreskim zakonodavstvom Republike Srbije. Iznos ovako utvrđenog poreza i iskazanog u poreskoj prijavi se umanjuje po osnovu poreskih kredita i poreskih podsticaja.

Poresko zakonodavstvo Republike Srbije ne predviđa da se poreski gubici iz tekućeg perioda mogu koristiti kao osnova za povraćaj poreza plaćenog u prethodnim periodima. Međutim, gubici iz tekućeg perioda iskazani u poreskom bilansu, izuzev onih iz kojih proizilaze kapitalni gubici i dobici, mogu se iskoristiti za umanjenje dobiti utvrđene u poreskom bilansu budućih obračunskih perioda, ali ne duže od pet godina.

Odloženi porez

Odloženi poreski efekti obračunavaju se za sve privremene razlike između poreske osnove sredstava i obaveza i njihove knjigovodstvene vrednosti utvrđene u skladu sa propisima o računovodstvu Republike Srbije. Važeće poreske stope na dan bilansa stanja ili poreske stope koje su nakon tog dana stupile na snagu, koriste se za utvrđivanje odloženog poreza. Odložene poreske obaveze priznaju se u celini za sve oporezive privremene razlike. Odložena poreska sredstva priznaju se za sve odbitne privremene razlike, kao i po osnovu poreskih gubitaka i poreskih kredita koji se mogu preneti u naredne fiskalne periode do stepena do kojeg je izvesno da će postojati oporeziva dobit po osnovu koje se preneti poreski gubitak i poreski krediti mogu iskoristiti.

Tekući i odloženi porezi priznaju se kao prihodi i rashodi i uključeni su u neto dobitak perioda, izuzev iznosa odloženih poreza koji je nastao po osnovu revalorizacije nekretnina, postrojenja i opreme, kao ulaganja u akcije pravnih lica i banaka, a koji se evidentira preko revalorizacionih rezervi.

4. UPRAVLJANJE FINANSIJSKIM RIZIKOM

Faktori finansijskog rizika

Preduzeće je u svom redovnom poslovanju u različitom obimu izloženo određenim finansijskim rizicima i to:
- Tržišnim rizicima,
- Riziku likvidnosti,
- Kreditnom riziku.

Upravljanje rizicima u Društvu je usmereno na nastojanje da se u situaciji nepredvidivosti finansijskih tržišta, potencijalni negativni uticaji na finansijsko poslovanje Preduzeća svedu na minimum.

Upravljanje rizicima obavlja Rukovodstvo Preduzeća u sklopu politika odobrenih od strane Nadzornog odbora. Rukovodstvo Preduzeća identifikuje i procenjuje finansijske rizike i definiše načine zaštite od rizika.

Upravljanje rizicima u Društvu je usmereno na minimiziranje potencijalnih negativnih uticaja na finansijsko stanje i poslovanje Preduzeća u situaciji nepredvidivosti finansijskih tržišta.

4.1. Tržišni rizik

(a) Rizik od promene kursa stranih valuta

Preduzeće je izloženo riziku od promene kursa stranih valuta prilikom poslovanja u zemlji i inostranstvu, a koji proističe iz poslovanja sa različitim valutama, prvenstveno EUR. Devizni rizik nastaje u slučajevima neusklađenosti finansijskih sredstava i obaveza izraženih u stranoj valuti i/ili sa valutnom klauzulom. U meri u kojoj je to moguće, Preduzeće minimizira devizni rizik kroz minimiziranje otvorene devizne pozicije.

(b) Rizik od promene kamatnih stopa

Preduzeće je izloženo raznim rizicima koji kroz efekte promena visine tržišnih kamatnih stopa deluju na njegov finansijski položaj i tokove gotovine. Poslovanje Preduzeća je izloženo riziku promene kamatnih stopa u meri u kojoj kamatonosna sredstva (uključujući investicije) i kamatonosne obaveze dospevaju za naplatu u različito vreme ili u različitim iznosima.

Preduzeće vrši analizu izloženosti riziku od promene kamatnih stopa na dinamičkoj osnovi uzimajući u obzir alternativne izvore finansiranja i refinansiranje, pre svega za dugoročne obaveze budući da one predstavljaju najznačajniju kamatonosnu poziciju. Aktivnosti upravljanja rizicima imaju za cilj da optimiziraju neto rashod od kamata, uz uslov da su tržišne kamatne stope na nivou koju je u skladu sa poslovnom strategijom Preduzeća.

4.2. Rizik likvidnosti

Rizik likvidnosti je rizik da Preduzeće neće biti u mogućnosti da finansira sredstva odgovarajućim izvorima finansiranja sa stanovišta rokova i stopa i rizik nemogućnosti da se sredstvo realizuje po razumnoj ceni u odgovarajućem vremenskom okviru. Preduzeće upravlja likvidnošću sa ciljem da osigura da izvori finansiranja budu raspoloživi za izmirenje obaveza u trenutku njihovog dospeća. Preduzeće neprekidno procenjuje rizik likvidnosti identifikovanjem i praćenjem promena u izvorima finansiranja potrebnim za ispunjenje poslovnih ciljeva Preduzeća, a u skladu sa poslovnom strategijom Preduzeća.

4.3. Kreditni rizik

Kreditni rizik je rizik nastanka finansijskih gubitaka Preduzeća kao rezultat kašnjenja klijenata ili druge ugovorne strane u izmirivanju ugovornih obaveza. Kreditni rizik se prvenstveno vezuje za izloženost Preduzeća po osnovu gotovine i gotovinskih ekvivalenata, depozita u bankama i finansijskim institucijama, investiranja u hartije od vrednosti, potraživanja od pravnih i fizičkih lica i preuzetih obaveza.

Preduzeće je izloženo kreditnom riziku i obezbeđenje od kreditnog rizika uspostavljeno je preduzimanjem određenih mera i aktivnosti na nivou Preduzeća. U slučaju neblagovremenog izmirivanja obaveza kupaca prema Društvu, koriste se, kompenzacije sa pravnim licima, utuženja, vansudska poravnanja i ostalo.

Na dan 31. decembar 2021. godine Preduzeće raspolaže gotovinom i gotovinskim ekvivalentima u ukupnom iznosu od 89.553 hiljada RSD (31. decembar 2020. godine: RSD 151.942 hiljada), što po proceni rukovodstva predstavlja maksimalni kreditni rizik po osnovu ovih finansijskih sredstava.

4.4. Upravljanje rizikom kapitala

Preduzeće se opredelilo za finansijski koncept kapitala i njegovo očuvanje prema kome je kapital definisan na osnovu nominalnih novčanih jedinica. Cilj upravljanja kapitalom je da Preduzeće zadrži sposobnost da nastavi sa svojim poslovanjem u neograničenom periodu u predvidljivoj budućnosti, kako bi očuvalo optimalnu strukturu kapitala sa ciljem da smanji troškove kapitala, a akcionarima obezbedilo dividende.

Da bi očuvalo odnosno korigovalo strukturu kapitala, Preduzeće može da razmotri sledeće opcije: korekcija isplata dobiti osnivačima, vraćanje kapitala osnivačima. Preduzeće prati kapital na osnovu koeficijenta zaduženosti, koji se izračunava kao odnos neto dugovanja Preduzeća i njegovog ukupnog kapitala.

5. POSLOVNI PRIHODI

5.1. PRIHODI OD PRODAJE PROIZVODA I USLUGA

U hiljadama RSD

	2021.	**2020.**
Prihodi od prodaje proizvoda i usluga ostalim povezanim pravnim licima na domaćem tržištu	197.985	199.982
Prihodi od prodaje proizvoda i usluga na domaćem tržištu	41.749	22.224
Ukupno:	**239.734**	**222.206**

Prihode od prodaje proizvoda i usluga na domaćem tržištu čine prihodi po osnovu prodaje selektovang otpada u iznosu od 15.654 hiljada dinara, prihodi od upravljanja ambalažnim otpadom u iznosu od 4.390 hiljada dinara i prihodi od usluge deponovanja drugim pravnim licima u iznosu od 21.705 hiljada dinara.

5.2. OSTALI POSLOVNI PRIHODI

U hiljadama RSD

	2021.	**2020.**
Prihodi od premija, subvencija, dotacija, donacija i sl.	34.834	23.051
Ukupno:	**34.834**	**23.051**

Ostale poslovne prihode čine refundirani troškovi naknada zarada u iznosu od 346 hiljada dinara koji se odnose na angažovanje zaposlenih po osnovu konkursa za javne radove, prihoda po osnovu uslovljenih donacija u iznosu od 4.988 hiljada dinara i prihoda po osnovu obračuna amortizacije sredstava finansiranih iz sredstava donacije u iznosu od 29.500 hiljada dinara.

6. POSLOVNI RASHODI

6.1. TROŠKOVI MATERIJALA, GORIVA I ENERGIJE

U hiljadama RSD

	2021.	2020.
Troškovi ostalog materijala	7.343	14.926
Troškovi goriva i energije	46.502	39.907
Troškovi rezervnih delova	18.119	5.399
Ukupno:	**71.964**	**60.232**

6.2. TROŠKOVI ZARADA, NAKNADA ZARADA I OSTALI LIČNI RASHODI

U hiljadama RSD

	2021.	2020.
Troškovi zarada i naknada zarada	85.631	82.146
Troškovi poreza i doprinosa na zarade	14.662	14.112
Troškovi naknada po ugovoru o delu	994	2.797
Troškovi naknada po ugovorima o priv. o povrem. poslovima	1.662	1.468
Troškovi naknada direktoru, organima upravljanja i nadzora	750	640
Ostali lični rashodi i naknade	10.928	10.110
Ukupno:	**114.627**	**111.273**

6.3. TROŠKOVI PROIZVODNIH USLUGA

U hiljadama RSD

	2021.	2020.
Troškovi transportnih usluga	352	70
Troškovi usluga održavanja	11.231	7.160
Troškovi zakupnina	38	7
Troškovi reklame i propagande	298	1.004
Troškovi ostalih usluga	8.383	8.381
Ukupno:	**20.302**	**16.622**

Troškovi ostalih usluga obuhvataju troškove PTT usluga (803), troškove registracije vozila (241), troškove komunalnih usluga (208), troškove fizičko tehničkog obezbeđenja (3.642), troškove zaštite na radu (184), troškove ličnih zaštitnih sredstava (2.204) i troškovi geodetskih usluga (909) I troškovi ostalih usluga (192).

6.4. NEMATERIJALNI TROŠKOVI

U hiljadama RSD

	2021.	2020.
Troškovi neproizvodnih usluga	660	1.542
Troškovi reprezentacije	314	126
Troškovi premija osiguranja	3.928	3.602
Troškovi platnog prometa i provizije	444	304
Troškovi članarina	321	169
Troškovi poreza	148	222
Ostali nematerijalni troškovi	4.834	3.168
Ukupno:	**10.649**	**9.133**

Ostali nematerijalni troškovi obuhvataju troškovi revizije finansijskih izveštaja (474), troškove advokatskih usluga (193), troškove za humanitarne i solidarne namene (20), troškove zdravstvenih usluga (143), troškove stručnog osposobljavanja zaposlenih (237), troškovi časopisa i publikacija (67), troškove monitoringa (1.331), troškove oglasa u štampi i drugim medijima (47), troškove taksi (administrativne, sudske i registracione) (353), troškove sporova (815), troškovi neproizvodnih usluga (1,154).

7. OSTALI PRIHODI I RASHODI

7.1. OSTALI PRIHODI

U hiljadama RSD

	2021.	2020.
Ostali prihodi		
- Ostali nepomenuti prihodi	538	2.311
- Prihodi od usklađivanja vrednosti potraživanja i kratkoročnih finansijskih plasmana	3.094	8.863
Ukupno Ostali prihodi (I+II)	**3.632**	**11.174**

Ostali nepomenuti prihodi odnose se na prihode od naplate štete od osiguravajućeg Preduzeća i prihode od korekcije zarada.

7.2 OSTALI RASHODI

U hiljadama RSD

	2021.	2020.
- Ostali nepomenuti rashodi	178	738
- Obezvređenje potraživanja i kratkoročnih finansijskih plasmana	156	432
Ukupno Ostali rashodi (I+II)	334	1.170
OSTALI DOBITAK/(GUBITAK) (III+VI)	**229**	**10.004**

8. NEKRETNINE, POSTROJENJA I OPREMA

Promene na nekretninama, postrojenu i opremi su prikazane u narednoj tabeli:

U hiljadama RSD	Zemljište	Građevin. objekti	Oprema	NPO u pripremi	Ulaganja na tuđim NPO	Avansi za NPO	Ukupno
Nabavna vrednost							
Stanje na dan 1. januara 2020	**6.500**	**1.194.725**	**407.944**	**57.694**	**34.404**	**-**	**1.701.267**
Povećanja u toku godine		1.727	30.007	91.226		38.571	161.531
Otuđenja i rashodovanja							
Prenosi	5.731			-37.465	-34.404	-1.598	-67.736
Stanje na 31. decembra 2020	**12.231**	**1.196.452**	**437.951**	**111.455**	**-**	**36.973**	**1.795.062**
Povećanja u toku godine	301	2.621	64.375	156.871		1.598	225.766
Otuđenja i rashodovanja							
Prenosi				-65.166		-13.660	-78826
Stanje na 31. decembra 2021	**12.532**	**1.199.073**	**502.326**	**203.160**		**24.911**	**1.942.002**
Akumulir. ispravka vrednosti							
Stanje 1. januara 2020		**199.843**	**229.865**				**429.708**
Amortizacija za tekuću godinu		33.306	35028				68.334
Otuđenja i rashodovanja							
Prenosi							
Stanje na 31. decembra 2020		**233.149**	**264893**			**-**	**498.042**
Amortizacija za tekuću godinu		33.325	37.980				71.305
Otuđenja i rashodovanja							
Prenosi							
Stanje na 31. decembra 2021		**266.474**	**302.873**				**569.347**
Sadašnja vrednost na dan 31. decembra 2020. godine	**12.231**	**963.303**	**173.058**	**111.455**	**-**	**36973**	**1.297.020**
Sadašnja vrednost na dan 31. decembra 2021. godine	**12.532**	**932.599**	**199.453**	**203.160**	**-**	**24911**	**1.372.655**

Na dan 31. decembra 2021. godine, Preduzeće nema nekretnine, postrojenja i opreme nad kojima je uspostavljena hipoteka kao sredstvo obezbeđenja otplate kredita.

9. DUGOROČNI FINANSIJSKI PLASMANI I POTRAŽIVANJA

U hiljadama RSD

	31.12.2021.	**31.12.2020.**	**1.1.2020.**
Potraživanja po osnovu postignutih sporazuma	42.562	0	0
Stanje na dan 31. decembra	**42.562**	**0**	**0**

Potraživanja po osnovu postignutih sporazuma odnose se na potraživanja starija od godinu dana za koje su sporazumima dogovoreni drugačiji rokovi plaćanja i to :od JKP Komunalac Čačak u iznosu od 27.518 hiljada dinara, JKP Zelen Arilje u iznosu od 1.472 hiljada dinara, SO Kosjerić u iznosu od 6.938 hiljada dinara I JKP Komunalac Lučanu u iznosu od 6.634 hiljada dinara.

10. ZALIHE

Vrednosti zaliha, na dan izrade bilansa, čine:

U hiljadama RSD

	31.12.2021.	**31.12.2020.**	**1.1.2020.**
Zalihe materijala	7.623	8.211	6.988
Gotovi proizvodi	1.210	810	1.966
Plaćeni avansi	555	556	39.166
Stanje na dan 31. decembra	**9.388**	**9.577**	**48.120**

11. POTRAŽIVANJA PO OSNOVU PRODAJE

Potraživanja od prodaje, na dan izrade bilansa, iznose 31.181 hiljada dinara, a čine ih:

U hiljadama RSD

	31.12.2021.	**31.12.2020.**
Kupci u zemlji – ostala povezana pravna lica	27.947	77.835
Kupci u zemlji	3.234	3.005
Stanje na dan 31. decembra	**31.181**	**80.840**

12. OSTALA KRATKOROČNA POTRAŽIVANJA

Ostala kratkoročna potraživanja, na dan izrade bilansa, iznose 13.507 hiljada dinara, a čine ih:
Potraživanja od zaposlenih, potraživanja od fondova u iznosu od 4.637 hiljada dinara i potraživanja za više plaćeni PDV u iznosu od 8.870 hiljada dinara.

U hiljadama RSD.

	31.12.2021.	**31.12.2020.**
Ostala kratkoročna potraživanja	13.507	8.940
Stanje na dan 31. decembra	**13.507**	**8.940**

13. GOTOVINA I GOTOVINSKI EKVIVALENTI

Gotovinske ekvivalente i gotovinu čine:

U hiljadama RSD

	31.12.2021.	**31.12.2020.**
Tekući račun	89.498	151.932
Devizni račun	55	10
Stanje na dan 31. decembra	**89.553**	**151.942**

14. ODLOŽENA PORESKA SREDSTVA /OBAVEZE I POREZ NA DOBITAK

(a) Komponente poreza na dobitak

		U hiljadama RSD
	31.12.2021.	31.12.2020.
Odložene poreske obaveze		3.707
Odložena poreska sredstva	924	
Ukupno	4.631	

(b) Odložena poreska sredstva

Odložena poreska sredstva u iznosu od 924 hiljada dinara nastala su kao posledica razlike između poreske osnovice pojedinih sredstava i obaveza i iznosa tih sredstava i obaveza iskazanih u bilansu stanja. Obračun odloženih poreskih sredstva /obaveza je prikazan u sledećoj tabeli:

	2021.			2020.		
U hiljadama RSD	Odložena poreska sredstva	Odložene poreske obaveze	Odloženi poreski prihodi	Odložene poreske obaveze	Odložena poreska sredstva	Odloženi poreski prihodi
Razlika poreske i knjigovodstvene sadašnje vrednosti sredstava	6.163		4,631	24.713		1,694
Odložena poreska sredstva, neto	924	**0**		3.707		

Odložena poreska sredstva priznaju se na sve neiskorišćene poreske kredite i poreske gubitke do mere do koje je izvesno da je nivo očekivanih budućih oporezivih dobitaka dovoljan da se neiskorišćeni poreski krediti i poreski gubici mogu iskoristiti.

15. KAPITAL

15.1. OSNOVNI KAPITAL

Preduzeće je na poziciji osnovni kapital, na dan izrade bilansa, iskazalo iznos od 613.080 hiljada dinara.

Struktura osnovnog kapitala čine:

	U hiljadama RSD
Ostali osnovni kapital	613.080
Stanje na dan 31. decembra	613.080

Ostali osnovni kapital iskazan je uznosu od 613.080 hiljada dinara i odnosi se na Grad Užice (145.103), Grad Čačak (163.745), Opština Ivanjica (63.034), Opština Požega (57.652), Opština Bajina Bašta (51.799), Opština Lučani (44.170), Opština Arilje (35.136), Opština čajetina (27.402) i Opština Kosjerić (25.039).

15.2. GUBITAK

Preduzeće je na poziciji gubitak, na dan izrade bilansa, iskazalo iznos od 73.941 hiljada dinara, od čega iznosa je gubitak tekuće godine 4.443 hiljada dinara.

15.3. DUGOROČNE OBAVEZE

Dugoročne obaveze, sa stanjem na dan izrade bilansa, iskazane su u iznosu od 103.740 hiljada dinara i čine ih:

U hiljadama RSD

	31.12.2021.	31.12.2020.
Obaveze koje se mogu konvertovati u kapital	103.740	102.287
Stanje na dan 31. decembra	103.740	102.287

Obaveze koje se mogu konvertovati u kapital čini sledeća struktura obaveze po osnivačima:
Lučani 8.657, Požega 8.186, Kosjerić 4.686, Čačak 34.665, Užice 14.032, Bajina Bašta 11.473, Čajetina 649, Ivanjica 14.037, Arilje 6.837 hiljada dinara.

16. OBAVEZE IZ POSLOVANJA

Obaveze iz poslovanja, sa stanjem na dan izrade bilansa, iznose 41.788. hiljada dinara, a čine ih:

U hiljadama RSD

	31.12.2021.	31.12.2020.
Dobavljači u zemlji	41.757	22.751
Ostale obaveze iz poslovanja	31	53
Stanje na dan 31. decembra	41.788	22.804

17. OSTALE KRATKOROČNE OBAVEZE

Ostale kratkoročne obaveze čine:

U hiljadama RSD

	31.12.2021.	**31.12.2020.**
Obaveze po osnovu zarada i naknada zarada	8.905	6.284
Druge obaveze	76.650	78.604
Stanje na dan 31. decembra	85.555	84.888

Obaveze za neto zarade i poreze i doprinose na zarade odnose se na ukalkulisane zarade za decembar 2021. godine.

18. OBAVEZE PO OSNOVU POREZA NA DODATU VREDNOST I OSTALIH JAVNIH PRIHODA

U hiljadama RSD

	31.12.2021.	**31.12.2020.**	**1.1.2020.**
Obaveze za porez na dodatu vrednost	-	-	-
Obaveze za ostale poreze, doprinose i dažbine	228	-	193
Stanje na dan 31. decembra	**228**	**-**	**193**

19. OBAVEZE PO OSNOVU POREZA NA DOBITAK

U hiljadama RSD

	31.12.2021.	**31.12.2020.**	**1.1.2020.**
Obaveze za porez iz rezultata	988	1.097	-
Stanje na dan 31. decembra	**988**	**1.097**	**-**

20. DUGOROČI ODLOŽENI PRIHODI I PRIMLJENE DONACIJE

U hiljadama RSD

	31.12.2021.	**31.12.2020.**
Odloženi prihodi i primljene donacije	789.463	790.599
Stanje na dan 31. decembra	**789.463**	**790.599**

21. VANBILANSKA AKTIVA I PASIVA

Preduzeće je iskazalo vrednost od 32.964 hiljada dinara na poziciji vanbilansne aktive i pasive, a čini je:

U hiljadama RSD

	31.12.2021.	**31.12.2020.**	**1.1.2020.**
Tuđa sredstva	8.978	8.580	9.626
Primljene menice i jemstva	975	4.874	65.537
Potraživanja za investicije	6.271	7.674	7.674
Potraživanje za kredit EBRD	387	4.099	4.099
Potraživanja za deponovanje	16.353	12.690	12.690
Stanje na dan 31. decembra	**32.964**	**37.917**	**99.626**

22. NEUSAGLAŠENA POTRAŽIVANJA I OBAVEZA

U skladu sa članom 18. Zakona o računovodstvu Preduzeće je izvršilo usaglašavanje potraživanja i obaveza sa dužnicima i poveriocima. Usaglašavanje potraživanja i obaveza izvršeno je sa stanjem na dan 31.12.2021. godine.

Potraživanja su usaglašena 100 % od traženog uzorka, a obaveze 72.38% od primljenih konfirmacija.

U skladu sa članom 22. Zakona o računovodstvu Preduzeće je izvršilo usaglašavanje potraživanja i obaveza sa dužnicima i poveriocima. Usaglašavanje potraživanja i obaveza izvršeno je sa stanjem na dan 31.12.2021. godine.

	2021.	**2020.**
Neusaglašena potraživanja:		
Iznos neusaglašenih potraživanja u 000 RSD	0	0
Ukupan iznos potraživanja u 000 RSD	31.181	91.520
% iznosa neusaglašenih u ukupnom iznosu potraživanja	0%	0%
Broj neusaglašenih potraživanja	0	0
Ukupan broj potraživanja	0	0
% broja neusaglašenih u ukupnom broju potraživanja	0%	0%
Neusaglašene obaveze:		
Iznos neusaglašenih obaveza u 000 rsd	11.533	6.284
Ukupan iznos obaveza u 000 rsd	41.757	22.751
% iznosa neusaglašenih u ukupnom iznosu obaveza	27,62 %	27,62 %
Broj neusaglašenih obaveza	25	24
Ukupan broj obaveza	91	87
% broja neusaglašenih u ukupnom broju obaveza	27,62 %	27,62 %

26. TRANSAKCIJE S POVEZANIM LICIMA

Preduzeće na dan bilansa ima povezana lica i čine ih:

Povezano lice	Vrsta
SO Ivanjica	matično pravno lice
SO Požega	matično pravno lice
SO Bajina Bašta	matično pravno lice
SO Lučani	matično pravno lice
SO Arilje	matično pravno lice
SO Kosjerić	matično pravno lice
JKP Bioktoš Užice	povezano pravno lice
JKP Komunalac Čačak	povezano pravno lice
JKP Ivanjica Ivanjica	povezano pravno lice
JKP Naš dom Požega	povezano pravno lice
JKP 12. septembar Bajina Bašta	povezano pravno lice
JKP Komunalac Lučani	povezano pravno lice
JKP Zelen Arilje	povezano pravno lice
KJP Zlatibor Čajetina	povezano pravno lice

U svom redovnom poslovanju Preduzeće ostvaruje poslovne transakcije sa povezanim licima. Preduzeće pruža usluge povezanim pravnim licima i istovremeno je korisnik njihovih usluga. Odnosi između Preduzeća i njegovih povezanih pravnih lica regulisani su na ugovornoj osnovi.
Transakcije s povezanim licima prikazane su u sledećoj tabeli:

Nabavka i prodaja dobara i usluga

	Prodaja		Nabavka		Potraživanja		Obaveze	
	000 RSD		000 RSD		000 RSD		000 RSD	
	2021.	2020.	2021.	2020.	2021.	2020.	2021.	2020.
SO Ivanjica	12.146	11.579			1.156	1.075		
SO Požega	3.200	3.168			284	283		
SO Bajina Bašta	3.331	3.120			302	266		
SO Lučani	1.724	1.659			339	467		
SO Arilje	2.092	2.173			191	372		
SO Kosjerić	4.661	4.503			11.128	9.120		
JKP Bioktoš Užice	37.237	38.427			8.740	10.937		
JKP Komunalac Čačak	73.746	76.429			41.581	49.047		
JKP Ivanjica Ivanjica	2.507	2.424			488	454		
JKP Naš dom Požega	12.100	12.167			6.724	6.020		
JKP 12. septembar Bajina Bašta	11.741	11.038			3.409	1.905		
JKP Komunalac Lučani	6.136	6.138			9.478	8.744		
JKP Zelen Arilje	7.380	8.763			8.310	9.754		
KJP Zlatibor Čajetina	19.985	18.363			1.845	1.544		

23. POTENCIJALNE OBAVEZE

a) Rezervisanje po osnovu sudskih sporova

Preduzeće je uključeno u veći broj sudskih sporova koji proističu iz njegovog svakodnevnog poslovanja i odnose se na komercijalna i ugovorna pitanja, kao i pitanja koja se tiču radnih odnosa, a koja se rešavaju ili razmatraju u toku regularnog poslovanja. Preduzeće procenjuje verovatnoću negativnih ishoda ovih pitanja, kao i iznose verovatnih ili razumnih procena gubitaka. Razumne procene obuhvataju prosuđivanje rukovodstva nakon razmatranja informacija koje uključuju obaveštenja, poravnanja, procene, dostupne činjenice, identifikaciju potencijalnih odgovornih strana i njihove mogućnosti da doprinesu rešavanju, kao i prethodno iskustvo.

Rezervisanje za sudske sporove se formira kada je verovatno da postoji obaveza čiji se iznos može pouzdano proceniti pažljivom analizom. Potrebno rezervisanje se može promeniti u budućnosti zbog novih događaja ili dobijanja novih informacija. Pitanja koja su ili potencijalne obaveze ili ne zadovoljavaju kriterijume za rezervisanje se obelodanjuju, osim ako je verovatnoća odliva resursa koji sadrže ekonomske koristi veoma mala.

Na dan 31. decembra 2021. godine Preduzeće je tužena strana u određenom broju sudskih sporova. Za ove sporove Preduzeće nije izvršilo rezervisanja, obzirom da je uverenje Preduzeća da po okončanju sudskih postupaka Preduzeće neće trpeti sankciju, a i u slučaju da se postupak reši na štetu Preduzeća, potencijalni trošak neće imati značajan uticaj na bilansne pozicije.

24. HIPOTEKE, GARANCIJE, JEMSTVA I DRUGE ZALOŽNE OBAVEZE

Preduzeće nema hipoteke i druga ograničenja nad raspolaganjem nekretninama, postrojenjima i opremom.

25. DOGAĐAJI NAKON DATUMA BILANSA STANJA

Nakon dana bilansa stanja nije bilo dogadjaja koji bi zahtevali korigovanje finansijskih izveštaja za 2021. godinu.

U Užicu, 31.3.2022. godine

Lice odgovorno za sastavljanje finansijskih izveštaja	Zakonski zastupnik
_____	_____

MP